京城日報
七月十八日（水）夕刊

寄贈 9.7.21

すき焼 鳥料理 水炊 本町二丁目 喜久家

政務官いよいよ けふ午後に決定
臨時閣議を開き發令
有力な三派の顔觸れ

【東京電話】政務官の人選については、昨夜後藤内相より貴族院研究會に公正會代表と會見折衝を重ね、一方民政黨は同夜幹部會に長老會議を、又床次遞相は自邸に内田鐵相を招き夫々協議を重ねたが決定に至らず、十八日午前中は東郷元帥五十日祭につき午後政府側との間に折衝を行ひ、同日中に決定し持廻り閣議を經て發令することゝなつた、目下有力視されてゐる三派の顔觸れは左の通り

政友會

遞信政務次官　青木　精一
鐵道政務次官　匹田　鋭吉
鐵道參與官　柴田　秀雄
農林政務次官　守屋　榮夫
農林參與官　森　肇
外務政務次官　山田　又司　又は　井坂　豐光
大藏參與官　上塚　司

民政黨

陸軍參與官　石井　三郎
その他一名の參與官は川島正次郎氏に留任を交渉してゐるが若し同氏が留任せざれば豐田收氏が就任するものと見られてゐる
商工政務次官　勝　正憲
商工參與官　高橋　守平
文部政務次官　添田　敬一郎
文部參與官　山桝　儀重
大藏政務次官　渡邊　江男　又は　池田　秀雄
大藏參與官　手代木　隆吉
司法政務次官　原　吉郎
外務參與官　松本　忠雄
遞信參與官　平野　光雄　又は　田中　貢

貴族院

内務政務次官　男　大森　佳一
内務參與官　伯　橋本　實斐
大藏政務次官　子　船橋　清賢
海軍政務次官　伯　堀田　正恒
陸軍政務次官　子　土岐　章
司法參與官　男　渡邊　修二

内務次官 大森男内諾

【東京電話】後藤内相は十八日貴族院公正會の大森佳一男に内務政務次官就任方を交渉した結果、同氏の内諾を得た模樣である

内務參與官 橋本伯確定的

【東京電話】後藤内相は十八日午後橋本實斐伯に内務參與官の交渉をすることゝなつたが、同伯の就任は確實的と見られてゐる

海軍參與官 豐田氏に交渉

【東京電話】海軍參與官川島正次郎氏が就任を拒絶したので、豐田收氏に參與官の就任を交渉することゝなつた

最近三ケ月間の官業官財產收入
十八日迄に出揃ふ
事業官廳及森林收入は黑字を謳歌

總督府の官業官財產收入は總歲入の五割以上に達し、去る四、五、六の三ケ月歲入實績は本年度豫算編成の基本材料となるが、これらは十八日までに全部出揃つたので財務局司計課では檢討を進めてゐるが、前記三ケ月の鐵道、遞信、專賣および森林收入は豫算面をズンと突破し黑字を謳歌してゐる、しかし財務局では三五、六年の國際事情、經濟界の動向等を參酌して相當內輪に見積る方針である、但し本年度に比し一、二割の增加を見るらしい、なほ歲入固めは、稅收入が遲れてゐるので、更に一週間位かゝる豫定

蘭印代表部は―豫想以上に複雜
わが代表部は動きを見守る

【バタヴイア十七日發電通】日蘭會商の代表の一人でありジヤバに於ける經濟通として知られてゐるジヤバ銀行總裁ウイツヘルス氏は、十八日蘭印郵船アール號で約八ケ月の豫定で歸國することになつた、このため蘭印代表部ではジヤバ銀行總裁の留守中總裁代理を命ぜられてゐるニワチエルソン氏を代表委員とすることに內定した、ニワチエルソン氏は南洋チームの元監査役である、このウイツヘルス氏の歸國は日蘭會商の初めより豫想されてゐた既定歸國ではあるが、會議中途にして突然歸國することになつたのは頗る奇異の感を抱かせてゐる、殊に副委員長の職に在つたウエレンスタイン經濟大臣が會商開始を目前にして歸國し未だにジヤバに歸任せざること、その他の事情及各種の情報を綜合して見るに、蘭印代表部は想像以上に複雜であり內部的に不一致であることが明かに看取される、殊に最近には オランダ本國政界の不安化と、蘭印當局に關する當地オランダ商社と本國の政治的意見は必ずしも一致しないこと等が次第に明白になるに伴れて、ランネフト首席代表の立場は頗る苦しくなりつゝありと見られる筋が多いので、我代表部では極めて冷靜に蘭印代表部の動きを見守つてゐる

樞密院 定例本會議

【東京電話】樞密院定例本會議は十八日午前十時より宮中東溜間において開會、一木、平沼正副議長以下各顧問官、岡田首相、大角海相、山崎農相外各閣僚、金森法制局長官參列、一木議長開會を宣し
一、漁業組合令中改正の件
一、委任文官特別任用令中改正の件
を上奏、村上法制局長官より順次說明報告をなし審議採決の結果異議なく原案通り可決、十時三十分散會した

長びかすことは本意ではない
ゼネスト指導委員會に於て
中止提案の意見有力

【サンフランシスコ十七日發電通】サンフランシスコのゼネラルストライキ指導委員會本部に於ては、ストライキの徹底について充分なる統制をとるため監視委員及市民の福利維持のため除外就業許可委員會の組織を擴張し持久戰の準備を整へ、十七日朝來更に結束を固むべく努力しつゝあるが、ストライキを長引かすことは決して委員會の本意でないとの建前から如何なる條件の下にゼネストを中止すべきかにつき協議の結果、若し雇主側が凡ゆる意見の開きにつき無條件無制限の調停交渉に應ずべきを容認するならば、サンフランシスコのゼネストを全部一齊に中止すべき旨の提案すべしとの意見が有力となり、目下此の意見を中心に四圍の情勢に鑑み考慮をとりつゝあるが、ストライキ側が此の方面に注意を寄したことはゼネラルストライキが既に峠を越したること動かぬ證據であると解する向きが少くない

淳親王新京御着
昨日宮廷に入らせらる

【新京十八日發電通】滿洲國皇帝の御叔父君淳親王は十七日午後八時新京に著御あそばされ、鄭國務總理以下の御出迎への下に直ちに宮廷に入らせられた

スピードアップ 滿鮮打合會延期

今秋實施の內鮮滿聯絡スピードアップの實施打合會議は、十八日から城北朱乙溫泉で開催の筈であつたが、支障のため延期し、總督府鐵道局營業課長は十七日夜滿鐵と打合せの爲め奉天に向つた、新に日取の決定で大綱を決定するが、その上で必要に應じて北鮮、滿鐵、鮮鐵三者の會議を開催することになるかも知れぬ

桑港中心の總罷業
急轉直下解決か
總罷業指導委員會が 俄然調停案を應諾

【サンフランシスコ十七日發聯合】全國勞働關係局の調停案に對し容易に態度を決定しなかつた總罷業指導委員會は十七日に至り俄然提案を應諾するに至つた、調停案は罷業者の即時復職を條件に勞働時間、賃銀並に雇傭關係等に關する爭點を擧げて仲裁に附託しやうとするもので、指導委員會は右調停案の骨子は仲裁の決議案として原則人夫組合代表大會の表決に附するものと見られ、右代表大會が右仲裁を可決すれば爭議は急轉直下解決に至るものと見られてゐる

解決に近づく
双方の讓歩で

【サンフランシスコ十七日發電通】參加勞働者數十萬を算したサンフランシスコの大ストライキも十七日に至り漸く解決の曙光を見出すに至つた、即ち勞働組合側は即時調停に應ずる意向を示してをり、船主側は第一條件として勞働者代表の選任を主張して居り、勞働者側も太平洋沿岸の船主連を代表する船主聯合會を相手に交渉すべしとの從來の主張を諦め、個々の船會社を相手に交渉することを默認するまでに讓歩して來た、斯くてアメリカ勞働史上に一新紀元を劃せる大ストライキも愈々解決に近づき、興味の中心は勞働者資本家の交渉の一點に注がれて居る

雇傭主側は調停案同意

【サンフランシスコ十七日發聯合】サンフランシスコの罷業即時解決を期し、全國勞働關係局は罷業開始とともに早くも次ぎの二項を骨子として調停案を提示してゐる
一、罷業團員の即時復業
一、爭議全般を一任
勞働關係局では右調停案を提げて罷業現場に乘込み勞資雙方の間の斡旋に努めてゐるが、雇傭主側は既に右調停案に同意を表してゐるので勞働局は十七日左の如く聲明した
仲裁に一任する案には既に雇傭主側は同意してゐるから、この調停案の成否は罷業團の出やう一つにかゝつてゐる

罷業團も受諾

【サンフランシスコ十七日發聯合】全國勞働關係局の調停案は總罷業共同委員會で受諾するの意向を示し、今明日中に調停を開き附託することゝなつた

勞資の反省を求め
復興局長官演說

【バークレイ（カルフォルニア）十七日發電通】アメリカ復興局長官ジヨンソン氏はサンフランシスコの大ストライキにつき勞働者資本家双方の反省を求め十七日左の如き演說を爲した
今回の爭議に於いて船主その他雇主側が頑强に團體抗爭を阻止してゐることは全然理由なき最も遺憾のことである、併し地方勞働者もゼネラルストライキは內亂であり生活必需品が手に入らぬやうになれば流血の暴動と大差なきものであることを思はねばならぬ、少數の直接行動を好む極端論者が我がアメリカの大衆を掻亂しようと企てるが如きは、狼が山猫を叩きのめすよりももつと困難である、勞働者は極端者を片つ端から驅逐して了はねば今回の風のやうに大害を受けるであらう

共產黨機關新聞 印刷工場も襲擊

【サンフランシスコ十七日發電通】ゼネラルストライキを機とし逮捕された共產黨員二百二十三名は直ちにもに投獄され、これと同時に市民の自治團體は共產黨機關新聞ウエスタンワーカー新聞の印刷工場その他の附屬建物を襲擊破壞した、但し從業員その他には死傷者なし

共產黨員 二百名投獄

【サンフランシスコ十七日發電通】ゼネラルストライキ騷ぎの眞只中のサンフランシスコでは警察隊及自衞團員がトラツクに搭乘し共產主義者多數がジヤツクソン街に會合せるを襲擊し共產黨員二百名を無抵抗裡に捕縛し監獄に投じた、團體の場所は水上勞働組合の本部と傳へられ多數の赤旗や不穩文書が押收された

紡績工場 操業停止

【モントゴメリー（アラバマ州）十七日發聯合】二萬二千人を擁するアラバマ州紡績工は愈々十七日一齊に罷業を斷行した、その結果アラバマ全州の紡績工場は全部操業を停止し、アメリカ有數の紡績街は火の消えたやうになつた

各都市も 總罷業

【オークランド十七日發聯合】オークランド市勞働組合中央評議會は對岸サンフランシスコのゼネストに呼應し十六日夜半から總同盟罷業に入つたこれと同時にバークレイ、アラメダその他沿岸諸都市も十七日午前二時から一齊に總罷業に入つた

機關銃を据ゑ 罷業團に備ふ

【オークランド十七日發聯合】總罷業と共に警備軍はオークランド市中に繰出し埠頭倉庫に機關銃を備付け、警官隊はオークランド外港區の警備に當つてゐる

現在に於る蘇聯
極東艦隊の陣容
我制海權攪亂を企圖

【新京十八日發電通】確實なる筋への情報によれば、極東國境線の脅威に汲々たるソ聯邦は浦鹽を中心とする海洋防備の充實を圖り日本の海上制海權を攪亂せんと企圖してゐる、即ち浦鹽要塞は二十を下らぬ堡壘式海岸砲壘と背面堡壘を以て固められ、その前面に浮ぶルスキー島を第二クロンシタットと呼び極東艦隊の本據を此處に移した、殊に日本の制海權を攪亂せんとする目的を以て潛水艇作戰に全力を注ぎ、潛水艇、快速水雷艇を百二十餘隻極東艦隊に編成した、現在に於けるソ聯極東艦隊の陣容左の如し
巡洋艦一隻、潛水艇二十二隻、快速水雷艇百隻、海岸警備艇十一隻

資本金五百萬円
朝鮮火災
本店 京城朝鮮

ゴシップ

山崎農相は三五三のすばらしいクライスラーを持つてゐる昨春買つた物だが數ある空き番號の中から特にミネ子夫人が選んだもの、夫人のおつしやるには
〃將來立派な地位につく見込あるので三五三をつけました〃
はたせるかな今度の改造で農相の椅子をかちえた

人

◇高尾亮北鮮部長　十七日入城　朝鮮ホテル
◇大藏公望男（貴族院議員）　廿一日釜山着來城

天地玄黃

鳴物入りのNRAがいよいよ最大難關へ突進、大統領の顔が立つか、潰れるかの岐れ道
◇
政務官の振當九、九、六に落着く、隨々たることに六でもない心づかひ
◇
鈴木總裁によると先程は產を破り家を傾けて民黨獨選に努力した、ただし帝人問題には關係しなかつた
◇
現內閣は擧國一致內閣ではないさうな、そりやさうだらうテ、九千萬國民の中から二百何十人がすわて抜けたんだもの、擧國一致でないに極つとるら。

丹下左膳
【169】
林不忘作
小田富彌畫

街の所作事（二）

藝と言つても、たつた一つを賣り物。
チョビ安の「辻のお地藏さん」に合せて、お美夜ちやんが色々と父母を慕ふる所作事をして見せるんです。
振附けは言はずと知れた、師匠チョビ安。
「向うの辻のお地藏さん」で、お美夜ちやんは首をかしげて、可愛いしなをしながら、左の手で右の袂を抱き、右の人差し指で向うを指さす所作をする。
見物は感に堪へて、見てゐます
「ちよいと聞くから」で、その手を返して、お地藏さんの肩を叩く手つき。「教へてお呉れ」のところは、胸に兩手を合せて、身を揉むやうに、一心に頼むこゝろを表はす。

「饅くり進上、お饅頭進上」と、お美夜ちやんは饅くりの手眞似や、お饅頭を捏ねたり、饅く揉めたり、蒸かしたりの仕草、仲なか忙しい。
「オウ、姐ちやん、その饅頭をこつちへも一つ。」
「二人とも親なし兒なんですつてねえ。マア、何て可哀さうな。」
「ちよいと乙な手つきでげすな。」
「コレ、およしちやん、この兒ちやんも姉ちやんも、お父さんもお母さんもないんですとさ。それを思つたら、かうして姉ちやんに抱つこしてゐるよしちやんなんかほんとに有難いと思はなくちやあいけませんよ。」
とこれを機會に、親の恩を一くさりお說敎する町のおかみさんもある。
唄が佳境に這入つてくると、しみじみ身につまされるチョビ安、思はず自分とじぶんの聲に引き入れられて涙ぐみ、一段と聲を張上げて、
「あたいの父は何處へ行た あたいのお母……。」
「小僧め、唄ひながら泣いてやがら。」
「ヤイ〳〵、唄ふのと泣くのと、別々にしねえナ。」
「何を言やんで、頓痴氣メ！恩知らず！この兒ちやんの身にもなつてみねえ。好きや道樂で町に立つて、こんなことをしてるんぢやアねえや。親を探し當てようツて一心なんだ。」
「さうとも、さうとも！そんな同情の無えことを吐かすやつア、江戸つ子の名折れだ。オ、見りやあ伊勢武の極道息子ぢやアねえか。手前なんかに、この兒ちやんの心意氣が解つてたまるもんけエ。代地ッ兒の面汚しだ。畳んぢめエ」
危く喧嘩が始まりさう。
「エ、焦れつたいお地藏さん」の唄聲に合はせて、お美夜ちやんは兩の袂を振り廻し、さも焦れつたさうな態度よろしく、「石では口が利けないね」で兩手を口に當てゝ、身悶へしながら狂態の態……これでおしまひです。
チョンと柝を打ち上げたチョビ安
「オゝ、お立ち合ひの衆、この中にも、親の行方も知らずに惡所通ひに身を持ち崩して、かけ替への無え父やお母あに、泣きを見せてゐる奴でなしが、一匹や二匹はゐるやうだが、おいらの唄で、胸に手を置いてとつくり考へて見るがいや。なあ、お美夜太夫。」
「えゝ、さうよ、さうだともサ。」
とお美夜ちやんは、何でも合槌を打つ役目。
群衆がちよつとしんみりしたところを狙つて、チョビ安大聲に、
「ヤイ〳〵ッ何をポカンとしてやがるんでエ！おいらもお美夜ちやんも、おまんまを喰はずに踊つたり唄つたりしてるんぢやあねえやと、これだけ言つたらわからうぢやねえか・サア、たんまりお鳥目を投げたり、投げたり！チャリンといふ音のする小判の一枚や二枚降つて來さうな天氣だがなア」
と、大きなことを言ふ。
投げ錢の催促です。

健康へ 躍進する子ら
小兒良藥の常用は 發育の力制へ難く 母の懐ろを飛び出す 無病純眞な子ら

樋屋奇應丸
¥0.20 ¥0.30 ¥0.50
¥1.00 ¥5.00 ¥10.00
外に徳用包 ¥1.00
主効 カンムシ ネツサマシ キツケ ヒキツケ 乳ハキ ヨナキ ホシ ハウソウ カゼ 消化不良 下痢便秘 虚弱 其他子供の病い
本家 樋屋合資會社 大阪天滿橋
社長 坂上忠兵衛 樋屋第二十二世
無代進呈 育兒の友 新聞名記入御申込の方へ
9—A—3

世界に誇る 新强力殺虫液
蠅退治に キンチョール

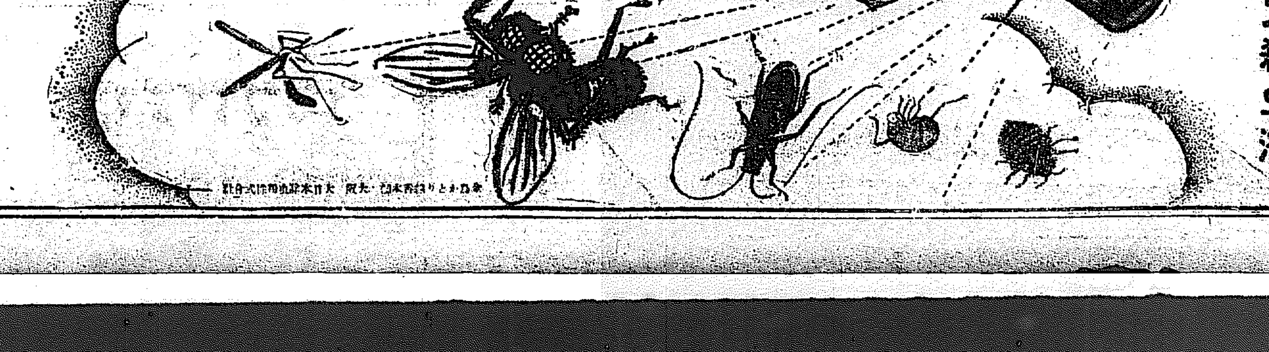

如何なる害虫も一瞬に全滅します。（人畜無害）
主効
蠅、蚊、蚤、虱
南京虫、油虫
家ダニ、ダニ、毛虫
蜂、蛾、其他一切の害虫を全滅す

大日本除虫菊株式會社 大阪

京城府廳を包んだ憂鬱を拂ふ評定
あす府會常任委員會を開き 府尹や幹部ら協力し協議

最近京城府廳内の不祥事件について、京城府會常任委員會では斯樣な空氣を一掃する意味で十九日午後二時から府會常任委員會を開き、伊達府尹、各課長も參會し、[illegible]を中心として徹底的に突發した不祥事件を中心に事件調査を行ひ、更にこれを契機に京城府廳の大改革を斷行することになつたので、會議の成果は非常に注目されてゐる

ペストは迫る
お隣り滿洲では死亡四十餘 國境方面に防疫陣

滿洲からペストの脅威――本府衛生課では咸南北、平北三道に緊急防疫を張つてペスト防疫陣を固めた、これは七月十日ごろから奉天省通遼附近、および吉林省[illegible]安地方に四十餘名の眞性ペスト死亡者を出し滿洲國民政部衛生司は防疫班を出動して防疫に躍起とな

り、滿鐵衛生部でも協力して去る十三日から打虎山、鄭家屯、彰武各驛門驛に防疫班を派遣して乘降客の檢診を開始してゐるが、なか〳〵終熄の見込み立たず南下朝鮮に迫る形勢だからである

天然痘地帶の大消毒を行ふ
京城府防疫陣の活躍

傳染病流行期を控へて衛生當局の防疫陣は待機してゐたが、十七日京城府西部に天然痘患者を出したので附近一帶の大消毒をなすと共に檢病及び竹添町一丁目の一部に隔離病舍を臨代宅で強行、豫防に努める

僞五十錢
僞造團潜在か 龍山署活動

京城府外[illegible]里[illegible]番地米穀商[illegible]方で十六日午後十一時半頃[illegible]の僞造五十錢銀貨一枚を發見したが龍山署では一見判斷し難き巧妙な僞造からみて或は大掛りな僞造團があるのではないかと嚴重搜査中

京城府龍山出張所落成

京城府龍山出張所は昨年九月[illegible]町から京町に新築移轉すべく建築中の處愈々竣功し來る二十一、二十二兩日新廳舍に移轉を了し[illegible]の上二十三日から一般執務をすること〻なつた同出張所は總工費四萬四千圓鐵筋コンクリート建の地下室附である

ヒマラヤ登山隊遭難す

【シムラ十七日發聯合】十七日當地有力新聞紙ステーツマンは本年春以來幾多の困難を冒し多數の犧牲者を出しつゝインド、カシュミール北方に聳ゆる西ヒマラヤの難峰ナンガ・パルバツトの登攀行を續けてゐたドイツのヒマラヤ登攀隊が、又もや遭難し隊長ネルクル氏以下三名が行方不明となつた旨報じてゐる、即ちドイツの名登山家ネルクル氏を隊長とする登攀隊は過日大吹雪に遭遇し隊長ネルクル氏およびウイラント、ウエルツエン、バツハ三氏が行方不明となつた、ほか強力三名は凍死をとげた

ネルクル氏は一九三二年第一回を試みたが惡天候と病魔に惱まされ且隊内に困苦がおこつたため途中から引返すのやむなきに至つたもので今回が二回目の試みである一行は一流の登山家で五百名の人夫を連れた大登山隊でイギリスインドが陸軍下士官二名が人夫監督としてこれに參加してゐる

ロジャース君 また日本へ

映畫ファンにおなじみのアメリカ映畫界のユーモリスト、ロジャース君は、再び日本を訪れる爲め二十一日龍業騒ぎの桑港を出發、ホノルル經由日本に向ひ、さらに飛行機でシベリア歐洲への空の旅を續ける豫定である

【サンフランシスコ十七日發聯合】

七千九百メートル不開落下の記録
開傘は地上僅に二百メートル ソヴエートの飛行家の成功

【モスコー十七日發聯合】ソヴエート飛行家エヴドキモフ氏は十七日八千百メートルの上空を飛翔中の機上からパラシュートで不開落下を試み落下開始後二分二十二秒地上二百米の空中にて始めて開傘して不開落下七千九百米の世界新記録を樹立した

やあー よ・また雨だわ！
けふの京城南山町所見

内地へ出る學資金 百卅萬圓突破
朝鮮外在學者四千八百人 素晴らしい半島の向學熱

朝鮮の向學心は素晴らしい勢ひで既報の如く普通學校の就學率躍進をはじめ、十年度の師範學校大增設等八九年を境として太い一系をひいてゐるが、警務局の調査によれば八年度の内地在留、および海外留學生は四千八百二十四人、その學資は百四十五萬圓を突破してゐるが、その内譯は内地在留は四千五百三十二人、學資百三十六萬七千八百七十五圓、海外留學（アメリカ、支那、歐洲）は二百九十二人學資八萬七千百六十四圓に達してゐる、なほこの調査は本府最初のことである

黄海道安岳郡の書記 公金を横領す
京城方面に逃げ込む

黄海道安岳郡廳書記[illegible]は七月二日親類の家に行くからと休暇をもらつてゐたが、あとから公金百十六圓五十錢を拐帶逃走した事判明し黄海道警察部で搜査中のところ、十八日京城へ侵入した形跡あると京畿道警察部に手配してきた

夜間演習に二等兵逃亡

咸北羅南山第七十九聯隊第十一中隊では十七日豆滿江沿岸で夜間演習を擧行午後十時頃點呼したが、その後不[illegible]二等兵[illegible]が逃亡して

内地の郵便局より少さい郵便箱！
全鮮でたつた六千三百餘個

現在半島全體にわたつて郵便ポストの數は僅に六千三百七十四個しかない、でも此一年間に百七十一個を增加した、面積にして二方里一六、人口ならば三千二百三十二人に對し一個しかなく、これでは内地の郵便局数にも達してゐない

立教野球 選手團入城
あすから試合

滿洲遠征で六勝三敗の戰績の立教野球團一行大田助教授、久保田監督、永田マネージャーにつれられた廿四名は十八日午前八時五十五分着

社會事業事務擔任者打合會
けふ本府で開かる

各道社會事業事務擔任者打合會は十八日午後九時から本府で渡邊學務局長統裁のもとに開會、先づ學務局長より訓示があり續いて次の指示事項に入つた

一、恩賜救療事業實施に關する件
二、社會事業施設の規格標準に關する件
三、農山漁村に於ける社會事業振興に關する件
四、方面委員制度の普及に關する件
五、災害救急措置に關する件
六、罪兒の取扱に關する件
七、感化院に收容すべき兒童の措置に關する件
八、鄉農共濟組合に關する件
九、勞働者移動紹介に關する件
十、背年團の勤續事業に關する件
十一、活動寫眞に關する件
十二、朝鮮簡易生命保險積立金融通に關する件
十三、恩賜賑恤資金に依る窮民救助實施に關する件

打合事項

一、俄融準則に關する件
二、社會事業施設の補助申請に關する件
三、朝鮮社會事業協會の擴充に關する件
四、鑛山勞働者募集の件
五、公益質屋の經營資金に借入資金利子補助に關する件

日程 七月十八日（水）午前九時開會▲學務局長訓示▲指示事項答申▲諮問事項答申（午後六時朝鮮社會事業協會招待）▲七月十九日（木）午前九時開會▲諮問事項答申▲打合▲農林局長演述▲外事課長演述▲正午閉會（午後六時日本赤十字社朝鮮本部、愛國婦人會朝鮮本部招待）

腦溢血・高血壓
原因を治療する 今津佛理博の新發見

腦卒中の今津博士は高血壓の原因は多種多様であるが何れも體内に細胞の活動素とビタミンBの欠乏が基である事を多數の實驗で確めた有力な新藥劑リキシンを創製した本劑と適當な養生法で必ず難しい治療成績を擧げてゐる。頭重く、目まひ、耳鳴り、眼が疲れ、肩コリ、不眠、高血壓、中風、神經衰弱、動悸、胃腸などの人は大阪市阪急沿線、三國町今津研究室へ相談に行かれるのが一番である。遠方は書面に容體を記し申込

アメリカ學生鮮滿を視察に
この廿三日京城入り

日米學生大會に出席の米國學生團は滿洲視察の途、廿三日午前八時廿五分着列車で入城翌日まで京城に滯在、府内見學の上廿四日同列車で奉天に向ふ豫定である、なほ一行中には多數女學生が參加しいづれも現日本を充分認識することを目的に來朝したもので、この一行の滿洲國視察の結果は注目されてゐる

府民館再入札

京城府民館は請負入札を行つたが二回とも豫定額を超過したので一部設計を變更し十八日午後三時から再入札

攻め寄る颱風
中心示度七三四ミリ 今の處朝鮮は無關係

七百六十四粍の高氣壓はオホック海に滯留し、その勢力は伸びて一端は三陸沖に、一端は朝鮮を經て北支那に及んでゐる。天氣は一般に陰鬱で、表日本一帶、京仁地方、平壤、全州邊では降雨し遼東半島では曇り勝ちかゝり、北海道の所々が晴れてゐるのみで氣溫は一般に平年より低く北鮮では四度低い、五度に及んでゐる七百三十四粍の颱風は台灣島南東にあり、八重山列島では暴風雨となつてゐる

—豫想—

颱風は徐々に西北西に進んでゐるが北西に轉向するかも知れない。何れにせよ目下の所朝鮮には影響なく明日も所により晴れる位で一般に曇天で、北部では一時驟雨があるだらう

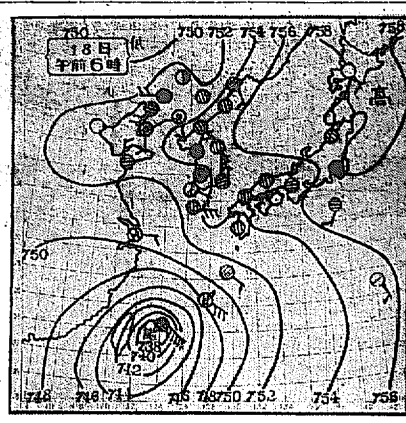

あすの天氣 19

豫報 曇り

	十七日 最高	十八日 正午
仁川潮時（十九日）		

東洋體協へ滿洲參加
あす通電

【新京十八日發電通】十九日の新議會の決議を經て結成される大滿洲帝國體育聯盟は直ちに新生の東洋體育協會參加に關する協議會を開き滿場一致參加の態度を決定し東洋體協に大滿洲體育聯盟の誕生と東洋體育協會參加の通電を同時に發する筈である

イプセン鉛筆

吉林省の水害 溺死數十名

【吉林十八日發聯合】吉林省公署に達した各縣水害状況
敦化縣城附近及鐵路沿線は交通杜絶の箇所多く、被害甚大であるが幸に收穫に無影響である、又雙城縣全縣の耕地十分の一[illegible]ち浸水八萬四千五百天地、浸水家屋八千六百戶、牛馬[illegible]溺死者數十名其他負傷者多數の見込み、長春縣伊通河、新開河汎濫、電話不通、農業流失、[illegible]千六百天地、浸水作物の全滅不免、罹災者四萬戶を出してゐる

大願成就だ 線路にねんね

十八日午前三時五分頃釜山發奉天行第五列車が京畿道[illegible]を進行中、線路でレール枕に寝込んでゐた男を轢殺した、黄海道[illegible]郡[illegible]面[illegible]里[illegible]で同夜泥醉して「死んでしまう」と線路枕に寝てゐたのを家人が發見一旦連れ戻つたがまたもや拔け出し望み通り死んだものである

アラスカへの海軍機桑港へ着く
罷業騷ぎの最中へ

【サンチャゴ十七日發電通】アメリカ海軍では陸軍側と相呼應してアラスカ訪問大飛行を計畫して居たが、十七日午前十時四十七分海軍機十二機は六十一名の乘組員を乘せ、目下ゼネラルストライキで半ば戰時狀態にあるサンフランシスコに着いた

滿洲線 測量隊

鐵道局建設課鮎木技手外十五名の測量隊は滿洲線鎗路松、双芳間廿三粁の實測のため六十五日間の豫定で廿五日出發する

不貞女の見本・娘を賣り墮落ち

京畿道[illegible]郡[illegible]町四八番地[illegible]は十五日夫の不在中二女[illegible]を坡州郡汶山[illegible]飲食店に賣飛ばし、その身代金百圓を受取つて仲よしの男と姿を晦ましたからと十八日龍山署に搜查方願出た

御小賣 ネクタイ專門 京城本町二丁目三 吉文店 電本二九七番

山本畫伯個展 廿日まで開く

去る十六日より三越で開催中の山本畫伯個展は、盛況、鑛業殖銀頭取其他多數名士の買上があり、なほ觀覽希望の向も多いので廿日まで會期を延長すること〻なつた

チフス猖獗 宣川署の防疫

【宣川】最近腸チフス流行し邑内三名郡内二十九名發生したので宣川署では十八日から三日間、二十三日から三日間の二回に分け公醫等で豫防注射を實施し防疫に邁進なきを期すると

鑛山滿鐵[illegible] 一[illegible]

卅日から三試合を行ひ最終の成績左の通り
▲大連實業に二敗▲大連滿倶に二勝▲新京に一勝▲滿洲國に一勝▲奉天に一勝▲安東に一敗

おみやげには 松の實飴

海軍省推薦 三笠保存會贊助
千古の英雄を偲ぶ 聲の記念碑
國寶レコード 遂に出づ！（御署名入）
元帥海軍大將伯爵 東郷平八郎閣下 御吹込
（勝て兜の緒を締めよ）
本レコードの賣上金の一部を謹んで三笠保存會に獻納いたします
（レコード番號二八〇〇〇）
元帥閣下の直筆になる御訓示全文を複製せる冊子を添附呈致します。
―臨時發賣―
レコード番號 東郷元帥 谷天郎
鳴呼東郷元帥 山元旭錦
東郷元帥 東家樂燕
鳴呼東郷元帥 金子一雄 コロムビア合唱團
少年よ誓ひ起て 中島けい子 コロムビア合唱團
海軍省前葬列實況 河西三省
日比谷葬場之儀實況 松田義一郎
Columbia
コロムビアレコード

九千萬同胞に檄す!!
噫!! 大提督今や亡し、されど遺された一片の音盤は、今尚生きて、國民の常經を諭す。現下非常の時に際し、以て座右の銘とせられよ
（七月十九日全國發賣）
海軍省推薦 三笠保存會贊助
所感
軍人勅諭奉戴五十周年所感 元帥海軍大將侯爵 東郷平八郎閣下

發賣につい て
このレコードは故東郷元帥國葬の夕JOAKより、武官海軍大佐殿の「東郷元帥肉聲放送紹介の辭」について放送されましたもので、過る昭和七年一月四日、軍人勅諭下賜五十周年記念日に當り、滿覧萬歡の元帥が放送局を通じて全國民にその所感を放送せられました前年十二月二十七日、萬一元帥の御健康上の支障より放送不可能の場合を慮られ、海軍省より弊社に命ぜられ、放送と一言一句も相違なきものを、元帥邸にて吹き込まれたのでありまます。放送當日元帥は極めて御元氣に自らマイクロフォンの前に立たれ、見事な放送が行はれ、このレコードはお役に立ちませんでしたが、元帥薨去後の今日、この國寶的レコードが遺されたことは國家的に申しまして誠に喜しい次第でございます。今回故元帥の五十日祭に當り海軍省及び御遺族の御承諾を得、且三笠保存會に對しレコード賣上げの印稅を獻納することにつき同會の御賛助を得て、一般に發賣する次第となりました。このレコードにより、當時親しく元帥の肉聲に接し、愚選開陣の發揚に資し、益々國民の士氣を鼓舞し得る處あらば、弊社の光榮之に過ぐるものはございません。
（レコード番號五三二九〇 一枚一圓五十錢）
昭和九年七月
日本ビクター蓄音器株式會社
ビクターレコード

年中無休（冷藏貯藏）
本場 平壤栗
本舖 久利屋號 平壤府大和町 振替口座京城一五八三四番

敎育圖書出版 株式會社 以文堂 京城觀勳洞・振替京城一〇二七五番

皮膚泌尿花柳病
醫學博士 渡邊晋
京城黄金町入口 日本生命 診察 十二時半マデ及夜分

ヨヒネ ハヤオキ グリコデゲンキ

タンスは津村
各種博覽會及品評會金牌受領
津村タンス店
京城府本町四丁目（郵便局前）電話本局二六七〇番

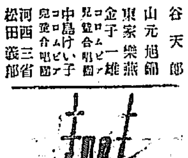
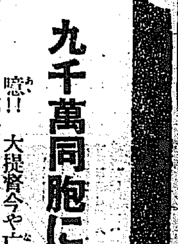

本社主催 浪花館・晝夜

本紙愛讀者自ら選出の 見よこの絶對名番組

しかも全館三十錢均一開放の大奉仕！

人氣頂點 明日から

優秀映畫觀賞會

果然！暑熱をふつ飛ばす本社の一大快擧に對して絶讚の嵐は起つた、映畫時代にふさわしい優秀映畫選出投票によつて半島を埋める本紙愛讀者大衆が自ら選び出した名畫の銀幕再上映觀賞會は、京城ファンの切なる待望に應じて、いよ〳〵明十九日（木）から浪花館に開かれる、第一陣を飾る名畫は第一位當選のパラマウント特作、名花シルビア・シドニー主演『ジエニーの一生』とアトロがその大スタア陣を誇る第二位當選の超特級篇『グランド・ホテル』この二大巨篇を全館開放して大奉仕三十錢均一での公開！いまや京城映畫界は本社の優秀映畫觀賞會によつて異常な活況を呈してゐる、御期待あれ、明日から！

十九日（木）の番組（晝夜）
1 パラマウント・ニュース 一卷
2『グランド・ホテル』 十二卷
3『ジエニーの一生』 十一卷

二十日（金）
1『ジエニーの一生』
2『グランド・ホテル』

廿一日（土）
1『狂亂のモンテ・カルロ』
2『ジエニーの一生』

廿二日（日）
1『狂亂のモンテ・カルロ』
2『グランド・ホテル』

パンフレット無代進呈

本社特輯十二頁の豪華プロ

優秀映畫觀賞會にふさわしく本社は全十二頁の豪華美麗なパンフレット・プログラムを特輯して、三千部に限り入場者に無代進呈することになりました、その內容は、上映名畫の紹介はもとより、今秋京城―半島に上映される映畫の總觀、外國製作所の一覽（お手紙をお出しになるときの便利にも）主要映畫雜誌の紹介等々、京城ファンの充實したファンに喜ばれるものです

獵奇の美少女慘話

鐵窓の母、賣られた姉妹

曾田保育園長に救はれたが……だが

この一篇を諸々の家庭におくる

白骨に絡る 涙の人生記録

この七月が初盆に妻にも子にも捨てられた新佛がある その白骨が秘める悲話、それは獵奇とも小說とも―十五日夜京城三坂通り三〇七曾田保育園京城支部曾田園長宅で懇ろに法要を營まれた新佛がそれである

☆…話は京城胸を刺す哀れな美少女から始まる、去る二月三日龍山佛教慈濟院から『可哀想な少女がゐるから無理しても引取つてくれまいか』と賴まれた曾田さん、現に護入りも世話してゐる

園內の孤兒 たちの事も思ひめぐらして引取つて見ると宇都宮妙子（八）さんといつて父芳雄氏（五七）が曾緒を病に城大病院の再生の望みなき死床にあつて、妙子さんは食ふや食はずの日を送つてゐたことが判つた

☆…曾田さんは早速妙子さんを病床の父へ逢はせ方々見舞に行つた、パイナップルの手土産や用事があれば直ぐ出すやうにと宛名まで書いたハガキなどを揃へて……しかしその心やりも空しく三月五日には淋しく死んで行つたのである

病院からの 知らせで曾田さんは妙子さんをつれ大學病院の死亡室に冷たく橫たはる遺骸を訪れると、そこに、忽然四十がらみの男がこれまた美少女を伴つて現れた、この少女は妙子さんの姉文子（二）さんで、死んだ父のレントゲン治療代金借に京城黃金町五丁目朝平屋守田某の世話でサーカス團に身を賣つたのだつた

☆…この死の面貌から守田某の婦女誘拐がばれて龍山署に捕はれ鐵窓に繋がれたことは勿論である、曾田さんは姉の薄幸な身の上にもいたく同情して引取らうとしたが百圓といふ身代金がついて廻るので思ふやうにならなかつた

☆…すると遂に又も恐くべき新事件が勃發した、それは三月二十七日夜妙子さんの

母と名乘る 五十がらみの婦人が訪れたからである、世である彼女は……おゝ、諸君は想像も出來ぬであらう次のやうなことを涙ながらに話した

『私は妙子の母親でございます昨日西大門刑務所を出て警察で娘のことをきき會ひに參りました、夫が病氣になる裡山の子がゐる、針仕事で口を糊してゐましたが家賃にも足りずつい、惡いと知りながら人樣の着物を入質したり、それが度重つてとう〳〵こんで、罪つて……そして六ヶ月の刑期をおさめたのでございます』

驚くも涙、曾田園長は何りの愛の對面をさせ勞はり慰めたが、最後に母親は

『今夜一晩だけ、たゞ一晩だけ妙子をかして下さいまし』

といふ、妙子さんも行くといふので曾田さんは快く承知したがその翌日も翌日も……明日も『一晩だけ』とまた賴んで來た、六ヶ月の冷たい獄舍生活から放たれた母が愛娘と親しく朗らかな夢を結ぶ姿を思つて再び快諾したが、それつきり……もう二人は保育園に歸らなかつた、あの淋しく死んで行つた夫のまた父の『お骨』を殘したまゝ―

☆…一度刑におちてから悔りにも悟めない人生行路に美しい母性愛も、理性も見失つた母は妙子さんを何うしたとか…風の便り何處まで氣の毒な姉妹であらうか

本社主催

名流邦樂舞踊の夕

若柳流 若柳吉三郎・若柳吉美津
清元流家元 清元梅吉
清元梅詩太夫
常磐津家元 常磐津文字太夫・常磐津菊三郎

きら星の巨匠 名匠迎へて

廿一日・廿二日・廿三日…京城公會堂

常磐津文字太夫

十五世家元として聲望隆々

常磐津第十五世家元として斯界に聲望隆々たる文字太夫は明治三十年一月二日生れの生粹の江戸ッ子、幼時故父先代家元文字太夫（後に二世豐後大掾）に親しく手解きを受けたが天禀の藝才にして斯道熱心、名手の

仕込 みを受けて天才忽ち閃き父往年の秘訣を得て由緒深き名門を嗣ぐべき意氣を以て熱心に且つ殷賑に斯道に勵んだが文字太夫も大に修業を勵み研究を重ねて藝も一日もふらずひたすら斯道に精進した、敢ゆる名手の熱心と皆ふ天才の意氣は相合致して寸分の隙もなく技術は日に伸び月に進んで夙に斯界の域を脫し七、八才の頃は既に此名門を脅かしから以上ぬ上達振りを示し大正四年十九歲の時斯道の御下にも作に出演此際六代目常磐津小文字太夫を襲名して家元の後繼者として認められ爾來益々技術を錬磨し

研鑽 を重ねて斯道界の技術獨特の新風を齎ねく斯界に賞せらるに至つた、其後大正十五年五月父文字太夫隱居して二世常磐津豐後大掾となると同時其あとを襲して常磐津文字太夫となつて其襲名披露を東都歌舞伎座に於て開催したが、當時常磐津界稀に見る盛況であつた、以來當代家元として雜誌し昭和二年一月廿七日常磐津協會を組織し明治卅九年以來分離し居たる新派（岸澤）と合同しその發會式を東京日本橋俱樂部において開催流派一同に推されて協會理事長となる次いで昭和三年十二月十二日上野音樂學校に於て御大典に際し畏くも皇后陛下各皇族方の御前演奏の光榮に浴した昭和九年故先代二世豐後大掾五周年追善會に君の長男晃を

同師 幼名三代目小文字太夫襲名の大ざらひを兼ねて四月廿八廿九日兩日歌舞伎座に於て開催五月廿八廿九日兩日大阪市朝日會館に於て開催未曾有の大盛況を呈し其偉勢を示したその時挨拶口上には東京歌舞伎座では親戚の市川宗家三升丈を始め六代目尾上菊五郎丈、阪東三津五郎丈、常磐津文字太夫同小文字太夫、大阪朝日會館では右市川宗家三升丈、松本幸四郎丈阪東三津五郎丈並々下阪して口上を述べ前代未聞の盛況振りであつた（寫眞上文字太夫、下菊三郎）

常磐津菊三郎

明治三十年二月一日芝區南佐久間町に生れ幼にして常磐津を學んだのは十一才の時で都太夫の門下となり十三才の時小菊太夫と稱して出演して居たが、後變聲の變化につれ太夫として終止するよりも彈手として斯界に名をなさうと三味線に轉じ小菊と改め十七才の時更に菊三郎と改名した、初舞臺は十四才の時で當時八百八（現在文字兵衛）と共に三崎座に出演して『かつぽれ』の上調子を彈いた 大正二年十八歲の折り新橋俱樂部に於て名披露會を催し同年帝國劇場の專屬委員となつた、廿一歲にして立三味線に昇進し其の技倆を同劇場に於て催し稀なる『宮日の局』を小文字太夫氏の現在家元と共に勤めた、斯して廿三歲より三ヶ年同劇場を退いてゐたが再び廿六歲より出勤して今日に至つた、大正十五年十五世家元襲名披露會を歌舞伎座に於て催した際は現在家元の立三味線を勤めた、東京にて予の日會を組織して門下を指導し且つ京都大阪等の爲めに稽古場を設けて斯界の爲めに盡してゐる、稀れに見る人格者なるは兩親の薰陶にもよる事であるが、又斯術の研究に於ける熱心さは驚嘆せぬ者けない

常磐津常磐太夫

十四世常磐太夫の高弟で大正六年名取り、京城には七年まへ新しDKから放送、これが非常な評判となつて本券では師匠として招いた、師し物より語り物が得意、京城常磐津界には緣の深い人である、現在所大阪西區新町南通二ノ五九、本名高橋義直氏 四十一歲

常磐津鳴渡太夫

明治十八年九月九日生れ明治四十一年三月十四代目家元の門人となる、初舞臺は東京赤坂演伎座にて師匠家元と共に出演、其後各東京大劇場に出演、又帝國劇場開場以來專屬となり、專ら藝術に力を入れ、太夫の修業は云ふ迄もなく三味線も共に研究し大いに活動した、大正十二年の大震災後は大阪に移住し關西の常磐津發展に盡瘁して居る

常磐津綱太夫

明治卅三年一月一日に生れ祖父より代々服商なりしが廿六歲頃より常磐津に嗜好し、大正九年春より二代目三藏師に入門し大正十一年一月許されて常磐津三和太夫となり同年九月より現在家元當時六代目小文字太夫師にも特別の愛顧をうけ、翌十月家元師にいれられ積善市森苦劇場にて京人形に初舞臺で出演し引續き各劇場に出演出勤中、大正十二年九月一日の大震災に（公園常盤座に出勤中）出遇ひ大阪の贔屓方の招きにより十月下阪し十三年一月當代文字太夫師の許可により四代綱太夫を襲名す、十四年岸澤派たりし常磐津文字太夫氏宗派參加と同時に相提攜して大阪道頓堀中座浪花座角座辨天座松島八千代座と休みなく松竹劇場に出る昇手十年となる

常磐津文七

昭和五年十八歲の時常磐津文系師に教を受け同年十月宗家へ入門、昭和九年四月先代追善大會の際、常磐津文七の名を許され今日に至る

常磐津歌男太夫

明治十四年八月十二日に生まれ十八歲の年より常磐津を好み始めは常磐津歌金師に學び後先代の十四代目家元に認められ其の門に入り各劇場歌舞伎座、市村座、明治座、新富座に出演し又帝劇の初開場にも出演し現在十代目文字太夫師に敎授をうけ今日に至る

温井里（三）

波多野雪香女史筆

温井里は金剛山中の都であり銀座である『ホテル』朝鮮式內地式の旅館櫛比して、玉の如き溫泉が到る處に湧出してゐる、探勝客の休養地としてなくてはならぬ聖天地である

紙上病院

多汗症 手當と藥を

【問】私は二十一年の青年ですが三度の食事いつも顏から汗が出て困つて居ります、これは病的の異狀ではないでせうか（一讀者）

答＝本田博士 それは多分多汗症だと思はれます。本症の原因は不明でありますが比較的壯年の者か興奮者かに多く又精神作用とも關係を持つて居る樣です。療法としては皮膚の鍛錬を圖る爲めに冷水摩擦を行ひ或は分泌神經に對し汗を減らせる藥物例へばアトロピンの如きものや局所の制汗劑としてサリチール酸二、〇硼酸三、〇タンノフオルム一〇、〇フオルマリン二〇酒精九〇、〇の混和塗布或は一〇％ナフトール酒精一％サリチール酸酒精を用ひます。其他腋窩などでは外科的に其の汗腺を切除することもあります

夢精その他

【問】一、眼瞼の裏側に小豆程の粒にふくれて困りますが何んでせうか探法を敎へて下さい 二、トラホームではないらしいです。三、時々夢精が有るので困ります三、肺炎や肋膜はどんな症狀で分りますか（渡生）

答＝瀨戸病院長 一、眼瞼の裏に脂肪の塊りが出來る事がありますが色がどんな色をしてますか脂肪なら黃色です、見なければ確には分らない 二、時々の夢精は獨身者には生理的現象です 三、肺尖カタルや肋膜の最初の徴候は種々雜多です簡單に云ふならよく感冒にかゝり易く、治り難いのが其の初めと見てよい

姙娠と下痢 病的ですよ

【問】妾は十九歲の女ですが姙娠して六ケ月になりましたところ約一ヶ月位前より下痢をして困つて居りますこれは生理的のものでせうか病的なのでせうかもし妾は冷性ですけれども他には異狀ありません（一女）

答＝酒井病院長 姙娠中に下痢をする事もありますが病的です一度專門醫に診てもらひなさい腸結核などの場合もありますから

讀者欄

▲當方滿當三年生です、三十四五歲位の方で家庭教師においで下さいませんか（朝食付三六番）▲大和町方面で月二食付十八九圓位で素人の御方で御世話下さい（年少官吏）▲判任官講義九號より十二號迄の四冊御譲り下さい但電話は午後より（龍本一四一七內）

今晩のラヂオ

◇第一放送
同六時 ヴアイオリン獨奏
同六時二〇分（東）コドモの新聞
同六時二五分 講演 陸上競技
同七時三〇分（東）講演
同八時（東）掛合講談 鼠小僧
同八時三〇分（東）琵琶 船辨慶
同九時（東）浪花節 佐倉宗五郎傳 孝子高兵衛 東家小樂燕

昇段大手合棋譜【十】

於棋院

三段 渡邊英夫 先 初段 小泉重郎

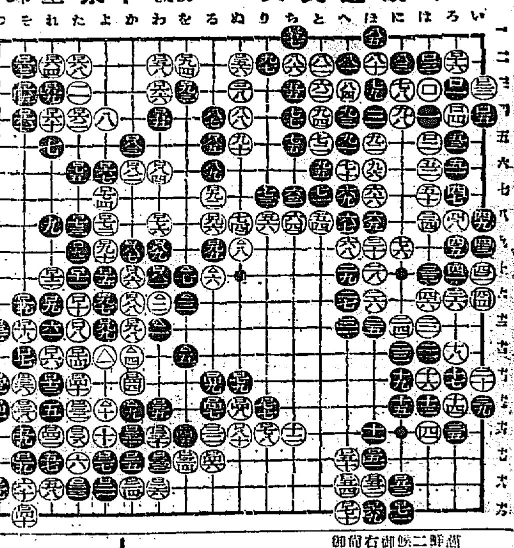

（分）

●□八一	わ十一 1	○□八二	か六
●□八三	か五 1	○□八四	わ六
●□八五	る五	○□八六	か十 12
●□八七	か九 3	○□八八	か十一
●□八九	わ九	○□九〇	よ九
●□九一	た九	○□九二	る七 3
●□九三	を十三 1	○□九四	を二
●□九五	る九	○□九六	る八 7
●□九七	よ十二	○□九八	か十三 1
●□九九	よ十三	○△	よ十三 3
●△一	わ十三	○△二	わ十三 9
●△三	を十三	○△四	か十三
●△五	を十二	○△六	る十 1
●△七	を十	○△八	ぬ九 3

●△九 か十二 ○△十 よ十二
（一分以內は切捨）
●三七 劫トル ●九九 ツグ
●一一七 劫トル ○一〇 同
所要時間（白六時〇〇分 黑三、二十分）
（制限時間各七時間）

對局者の言葉

（白）□八二、□八四は□八六と割込む準備なのですが、別段大した事はなかつた
（黑）□八七はどちらから押へるのか迷ひました

戰の跡

（黑）□九七で□九八と無ヅケするやうな筋もありませうが、白△九が來ると、白『た十九』とハネる味なども殘には出來さうなので―尤も早く黑から『を十八』に切りを入れて置けばその心配はないが、少し惜しい意味もあるので―
○白□八六の割込みに大した手がないとすると、黑□九七で□九八の無ヅケなどの洒落れた手段を弄ばなくとも、勝利に運びさへすれば勝る形勢である

證券部開店御挨拶

謹啓 陳者弊店儀今般朝鮮總督府より朝鮮取引所證券部取引員の許可を受け來る七月二十日より長短期取引員及び現物賣買の御註文の取扱仕る事に相成り申候就ては誠實を旨とし一意專心顧客本位に努力可仕候に付此上共何卒御引立の程奉願候
右拜趣御挨拶迄如斯に御座候 拜具
尚作新手證券の御註文は仁川へ各店へ御申付け願上候
昭和九年七月
朝鮮取引所株米取引員
㋒ 內海清藏商店
證券部 京城府明治町二ノ三六 電話本局二三〇一・二三〇二
米豆部 仁川府本町三ノ四

ぜんそく

百日セキの方へ
無料で差上げます

お困りの方は色々と迷はず私共へ御相談下さい、私は數年間多年苦しんだぜんそくが一藥長英先生の遺方藥で僅かの間に完全に健康體になりました、此藥は一時押へのトンプクと違ひ副作用もなく永年の病苦も消散する不思議な藥です（百日セキにも大變よく効きます）ハガキでお知らせ下さい、私の苦心談と自宅で出來る養生法を人助けの爲無代で差上げます。
廣島市白島西中町三（長鮮國內）森本作市

外交員 內地人參拾歲以上妻帶者ニ限ル 固定給ノ外步合有リ、市內確實ナル保證人貳名ヲ要ス 希望ノ方ハ履歷書携帶本人自身來店ノ事 面談時間午後一時ヨリ三時迄
村木時計店

夏をたのしく
樽をたたいて

ポリドール レコード

コリヤキタサ 樽がトンと鳴る 樽がトンと鳴りや コリヤく〳〵しめたもの
へハアー樽をたゝいて ヨーイトサ 踊る今宵も
神谷眞佐子・平野小花 東海林太郎

コロムビア
藝術家名當競技會
さあ皆さん奮つて投票しませう
愈々來る二十日限り
於 本町二丁目 丸一吳服店 ショウインドウ內

銘酒 朝の花

內科 小兒科 本田病院
京城黃金町三丁目永樂町通り
院長 醫學博士 本田建義
入院隨意

夏の胃腸の 働らきを旺盛にする 口熏と消化の ローズ仁丹
目下專用ダブルケース附 十錢包短期特別發賣中

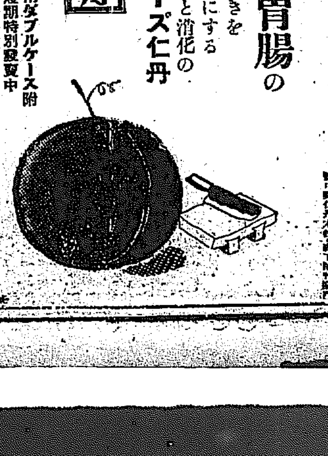

京城 金銀 地金 分析所 賣買 合資會社 杉山商會
高價買入
京城明治町 合資會社 杉山商會

內科胃腸病 腦神經科 北島醫院
京城本町四丁目一五五番地（電話本局三三七四番）

● 模範的頭痛藥！ 胃腸をこわさぬ ノーシン

京城演藝館 本町三丁目 電本二三四 七月十四日から初日朝鮮演藝界の王者として自他共に許す明星 木下八百子一座 ……
大正館 櫻井町 松竹直營 幽靈行列 …… レビュー艦隊 ……
中央館 新興キネマ封切館 電本三三四 …… 妖麗 …… 猿飛佐助 …… 迷探偵 ……
東京音頭 ……
京龍館 …… 皇軍日本 ……
朝日座 本町五丁目 電本三三六 港家文蝶・一心亭辰子 壽々木小米若 …… 二つ燈籠 …… 上州土產百兩首 ……
浪花館 明治町一 電本三三六 七月十九日大公開 …… グランド・ホテル 十二卷
松竹座 櫻井町 電本三三三 ジエニーの一生 十一卷 …… 狂亂のモンテ・カルロ …… 地上の星座 ……
喜樂館 本町一 …… 月形半平太 …… 戀は曲者活躍時代 …… 接吻市場 …… すてうり甚兵衛 …… 嬉しい娘 ……

統制効果を如實に 低減する電氣料金
最近一年間の値下げ三十社
内地に遜色なき低下振り

昨十七日には西鮮合同電氣最初の料金値下げが發表されたが、昨年六月からの一ヶ年間における全鮮電氣料金の値下は三十社(うち一は平壤府公營)に及んでゐる、このうち主要なものを擧げると

▲大興電氣(八年七月値下)定額五分八厘、從量七分四厘、電動力一割四分七厘
▲木浦電燈(同十月)定額六分一厘、從量七分一厘、電動力一割七分二厘
▲平壤府電(本年四月)器具損料を七錢から五錢に値下
▲南朝鮮電氣(本年六月)定額八分二厘、從量八分五厘、電動力一割四分一厘
▲西鮮電氣(本年七月)昨報

右のやうに三十社を通じて電燈料金は五分から八分、電動力は一割四分から一割七分の値下げとなつてゐる、この結果による現在の小口電動力料金を見ると、低料金一キロワット時に、京城、釜山、平壤、鎭南浦、興南等は夫々四十七錢、新義州は四十九錢大邱は五十五錢、群山は五十四錢、木浦は五十五錢となつてゐる

また電燈料金を内地と比較すると十燭光につき京城は五十錢、釜山、平壤、鎭南浦五十五錢、内地では東京、横濱五十錢、京都四十七錢、神戸四十八錢、大阪四十五錢等となつてをり、内鮮ほとんど同樣で、小口電動力は京城五十錢、東京六十錢で内地より低廉である

府内の金相場
内地高で昇騰

最近保合狀態にあつた市中金塊相場は内地高を入れて本日賣値十一圓三十五錢買値十一圓五十錢と何れも前日より十錢方昂騰した

郷土品の機關
朝鮮商品觀覽販賣主催の郷土展

總督府商工獎勵館では十七日第了したが同館は以後同館を利用して郷土館の結果郷土藝術品中取散す布加工品、木工加工品、紫器品の研究に力を注ぐことゝなり之が常設機關を京城に設置することに決定した

内地籾解除數量
累計六十萬石

【東京電話】十六日農林省の承認した籾解除數量は四萬四千八百四十三石で累計五十九萬九千五百十四石となつた

金聯貸付利下決定
長期二厘、短期五厘、日步二厘の下げ
七月一日に遡及實施

金組聯合會では過般の預金利下げと併行的に貸付金利利下げを研究中のところ、總督府との折衝も纏び、十八日付で次の通り利下げ發表、七月一日に遡及實施する事となつた新舊比較次の通り

	新	舊	利下巾
長期貸	六分六	六、八	〇、二
短期貸	六分七	七、二	〇、五
當座貸越	二〇錢	二、二	〇、二
手形割引	一八錢	一、九	〇、一

これに追随して全鮮各道金組では利下巾に準ずる貸出金利引下げが行れる筈だが、今回の利下げで注目すべきは從來金組長短金利には年利四厘の開きがあつたものが、今回より一厘と縮少した點で、これは金組の長期貸付に有する特殊性と現實の金融事情とを調和せしめたもので注目される

本年度の 收穫豫想
まづ平年作千六百萬石見當

水稻植付は全南と慶北に五六萬町步の植付未濟の部分を殘したこの收穫減は昨年のやうな豐作の年に比ぶれば百萬石でも相當するが天水畓であるから平年作に比べるなら多くて五六十萬石といふところその他は今年は植付前る順調であつた爲めはじめて豐作を豫想させたものであるが植付の際も好成績であつた西北鮮が早魃に見舞はれ目白照不足であるから今のところ豫想では平年作といふ觀測がまづ穩當なところであら南鮮も作柄は區々であるがまづ平均すれば平年作かと觀測せられる、自然今後の天候關係は別として九年產米は千六百萬石程度の收穫かと思惟せられを、今後これよりへることはあつても增すとは考へられぬ

不動産金融に 放資難の信託が 積極的に乘出す
東拓殖銀にも脅威

朝鮮信託は預金吸收策が奏効し資金融通潤澤となつたがこれが消化運用難に陥り證券投資不動產融資に全力を傾注しつゝあるがこの結果、東拓、殖銀兩社が協定して圓滑をはかつて居る不動產金融の牙城に凡神金融の標準として内追し兩社融資の個人大口不動產融資は資本を漸次侵蝕して兩社の融資を攪亂してゐる殊に最近では東拓殖銀の全南大地主玄俊鎬氏耕地を東拓融資額より十萬圓增額して五十萬圓にて又東拓殖銀の得意先たる全南の李南植氏の三十萬圓を四十萬圓で夫々融資する等相當積極的態度に出てゐるので兩社では總督府の統制を要望してゐる

ニッケルを繞る 財閥爭覇
昭和、日産、住友等

稀有資源であるニッケル鑛の朝鮮における發見は俄然内鮮鑛業界注視の焦點となり特に咸南及び江原の發見つぐ、忠南瑞岐郡(烏致院近郊)での豐富鑛床の發見は、内鮮鑛業界に大財閥の新制覇の對象となり、住友を筆頭に昭和、日産、三井、三菱等々の間でニッケル鑛に對し資本的制覇が激成され來たが、現在最も積極的に出て先鞭を付けてゐるのは住友で本春咸南普北日斗面及び江原道通川郡においてニッケル鑛發見せらるや直ちに技師を特派、鑛區權の取得につとめてゐたが、先般發見された忠南瑞岐郡の朝鮮人所有鑛區は、ニッケル含有一七パーセントと本府の調査で判明し、まづ今金盛の日本產業傍系日窒で買收交渉を進め、此處へ化學工業分野の新興昭和肥料の森氏等が割込み、更に住友も同じく食指を動かし三井三菱また虎視眈々で、忠南同郡の部僅さへ生じる狀況となつてゐる

何分我國に發見された極少のニッケル資源を繞るものであるだけこの財閥間の爭奪戰ひいては工業化競爭は激しい興味をもつて迎へられてゐる

朝信重役會で 買收成否決定
土信合併絶望ならず

朝信の土信買收問題は、有賀殖銀頭取の手で引續き種々商議を重ねる事となつてゐるが、朝鮮信託では十八日夕取締役會長谷氏が歸城するので、同氏を加へて十九日重役會を開催

土信買收問題經過の結末を報告し、土信側の具體的提案を協議し、買收か否かを正式に決定、その結果を有賀氏に報告、土信側の態度と照合して決定する事となつてゐるが、今回絶縁するとすれば土信買收は再然不能であり、かくては本府の信託行政にも齟齬するので斡旋者側では取纏めに腐心してゐるので妥協成立の可能性は相當ありとみられるが、何れにしても十九日の朝信重役會は成否を決するキーポイントとなつてゐる

東拓會社の 整理案解消
外債は買入で

東拓の外債償還に關する整理案はさきに拓務省と大藏省との折衝となつて以來進展せず、そのまゝとなつてゐるが、外債整理は寧ろ買入償還の方法で行くことになり每期可成りの買入れて行ひ現在百萬弗位に減少してゐる、從つて東拓の資產内容の缺陷に基く整理案は一先づ解消したわけで、今後東拓は營業收益を以て外債の償却をなして行くより外、途はないことゝなつた、しかし將來滿洲國における東拓の地位が一向上して政府が國策的に東拓をして諸事業を行はしめる時が來れば東拓はその資金の捻出方法として社債發行限度の擴張を餘儀なくせしめられるので、その時始めて外債の整理問題が再び議に上ることにならうと見られてゐる

鮮米會館建設
明年秋に實現

穀物聯合會で計畫してゐる鮮米會館の建設は明年秋迄に實現せしめる方針の下に目下敷地の選定中で第一候補地として南米倉町京城穀物組合所在地が擧げられてゐるが同所は既に朝鮮學士會館建設の計畫があるので同會との交渉が纏まらねば他に適當な個所を物色するより外ない

日滿間小爲替取扱
八月一日から内地同樣となる

從來日滿爲替の取扱は外國爲替取扱となつて居り頗る不便を感じつゝあつたが日滿經濟の發展に伴ひこれが改善を要望されてゐたがこの程日滿兩者間に小爲替交換協定成立し來る八月一日より之を實施することゝなつた、右に依り日滿間に小爲替は全く日本國内にけると全く同樣の内容を有し手數料も同額で日滿爲替交換に關る郵便となる譯である、尙滿洲國内の取扱郵便局所は當分の間主要地四十ケ所に制限される筈である

朝鮮工場工業の― 工場及職工の分布
七年度末現勢、商工課調査(一)

◇朝鮮の工場工業は逐年隆盛に赴つて來て居るが、昭和七年の統計によると工場數四千六百二十五、生產額三億百六十六萬圓(精米及其の加工額一億五千三百四十六萬圓、其の他六百八十六萬圓を含み官營工場生產額四千七十四萬圓は之を含まず)に達し、之を前年に比べると工場數に於て二十三、生產額に於て三千八百五十六萬圓の增加を示して居る。此の工場の增加數二十三は工業の勃興しつゝある最近の朝鮮としては意外に少い感じがするが、之は新設工場も多い代りに、廢止工場の數も多數に上つてゐるのに依るものである

◇又業種別に工場の增減を見ると工場の增加したものは化學工業の七十三(大部分は魚油工場の增加)を第一とし、機械器具工業の十八、印刷製本業の三であつて、其の他の業種では全部減少を見、即ち食料品工業の三十一(主に精米工場の減少)金屬工業十三、製材及木製品工業七、紡織工業六、窯業三、其の他の工業九の減少となつてゐる

◇商朝鮮工場數を内地の夫れに比べると、昭和六年に於ける内地の工場數六萬四千四百三十六に對して、朝鮮は四千六百二で内地の十四分の一に過ぎない、東京府の八千九百二十九、大阪府の七千九百二十四、愛知縣の六千二百五十に對しても及ばざること遠いものがある

工業別工場數

業種別に工場數を分けて見ると次の通になる

業種別	工場數	前年度と增減	總數に對する百分率	生產額	總產額に對する百分率	一工場當生產額
紡織工業	二六四	六	五、七%	三〇、六九八	一〇、二%	一一六
金屬工業	二二〇	一三	四、八	三、〇四〇	一、〇	一三
機械器具工業	二五一	一八	五、四	四、〇五七	一、三	一六
窯業	三二九	三	七、一	七、五六二	二、五	二三
化學工業	七五〇	七三	一六、二	三二、四六一	一〇、八	四三
製材及木製品工業	一七四	七	三、八	六、八〇四	二、三	三九
印刷製本業	二四〇	三	五、二	九、一九九	三、〇	三八
食料品工業	二、一四二	三一	四六、三	一九〇、六一二	六三、三	八九
瓦斯及電氣業	五〇	一	一、一	一一、〇五〇	三、七	二二一
其の他の工業	二〇五	九	四、四	五、一九八	一、七	二五
計	四、六二五	二三	一〇〇、〇	三〇一、六六一	一〇〇、〇	六五

◇即ち食料品工業の二千百四十二が最も多く、總數の四六、三%を占め次で化學工業の七百五十、紡織工業の二百六十四、機械器具工業の二百五十一、印刷製本業の二百四十、金屬工業の二百二十、製材及木製品工業の百七十四の順であつて瓦斯及電氣業の五十が最も少ない

◇又一工場當生產額を見ると瓦斯及電氣業の二十二萬一千餘圓が最も多く、紡織工業の十一萬六千餘圓、食料品工業の八萬九千餘圓(精米一、一五五工場一五一、〇六八、一二二圓を含む)化學工業の四萬三千餘圓、製材及木製品工業の三萬九千餘圓、印刷製本業の三萬八千餘圓、窯業の二萬三千餘圓の順で概して小規模工場が多い

落穗集

朝鮮信託めきめき進出して殖銀東拓の御得意を荒らす▲第二話世の中はえてして皮肉なもの。此頃では地場銀行となり殖銀を泣かす▲第三話、銀行土地周旋人になること、不動產賣買と周くや賣買周旋までして金を低利で貸付ける銀行あり▲預金不足は苦しく遊資過剩にまた苦々しきかな

▲第一話、子供が親を食ふ話。

外電(十八日)

倫敦銀塊	二〇片一六分ノ七	
米棉	十三仙四五	
印度棉	三五三〇	
スチール株	三八仙二分ノ一	
アナゴンダ株	一四弗丁度	
米国小麥	二九仙九三	
英國公債	五仙四分ノ一	
紐育銀塊	四六仙一〇分ノ六	

株式(十八日)

朝取短期・東株短期・大株短期・東京期株・大株長期の各相場表(寄付・大引・高値・安値、前場・後場)[illegible]

實物取引

▲滿洲電信電話一八圓五▲金剛電鐵新二三圓四▲大同電力三八圓丁▲同新九圓丁▲宇治川電力三九圓丁▲無煙炭二三圓丁▲日滿電應一四圓八▲パルプ工業一〇圓九▲日滿アルミ二四圓五▲滿洲工廠東洋パルプ一四圓八

日産の悪人氣助長し 遂に卅圓台割る

前場 昨夜來小浮動のあと今朝大阪の一齊崩落を移し新東一四一圓八と一圓一安大新九五圓二と一圓安と一齊下放れて寄附きあと新東は利喰に一圓丁と小締りたるも續かず一圓三と落し三〇圓丁と崩れ次いで軟派の賣叩きに大台割れ日産は...がその後は阪地の軟勢に暫方の離脫があと阪地の軟勢に買方の離脫が相次いで新安値に陥落したが後場の日産は一二八圓七の新安値に陥落したがあと利喰に下支え大新九五圓一、新東一四一圓六と二安寄附より一四一圓八と二圓九、大新九五圓丁と一圓安日産は二九圓丁と二圓四安と軟調に引けた

後場 前場安値引のあと新東は一四一圓八と二圓大新九五圓二と二錢日産一二九圓と二圓に何れも小締りに寄付き後阪地の小浮動にこの逆利喰に一時風情にて下波り小浮動に推移した

底堅い現物も―

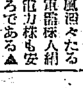

は全般的に軟い惡材料の軟風靡々たるを肺め東信株人絹株安く電力株も安いこ一遍といふところである▲日産が遂に一三〇圓の大台を割つて瓦斯化も株價が十七日は遂に一三〇圓の大台を割つて悪役割を演じたことは注目すべき▲日者は昨夏その經營方針の再建を持つて日産も五十圓八と安値を傳へなつた▲漁業關の過大配當が云々されるが株主は失望させた上▲日産が水物の本性を發揮し取引株へ投機的妙味が失はれた昨今日産から日發へと興味は繋がれる事も期待される▲けふの日產は前場丈けで五千六百枚から出來た、十七日迄の七對十一の下長も自然是正される事になりそうだ

牙城日産崩る

新東大新の保合人氣一圓に一層は嗣ぎ、三四圓台に落したが一方投動株として軟派も無條件で込みを驚戒し小市況に手を握ったところをみせ永い間下波つてゐた日産も遂に今朝は一三〇圓の大台を割つて二八圓七と新安値に崩落した、市場の物色傾向は前場の日産崩落が株界に大きく響いてゐると見るべきで出來た市場は買手の勢力が漸く市場を劃つて今日の大台を割つて反撥の大台を劃つた新東株共に確かに下落したが...

日産投物續出

けさの市場は日産の大台割れに狼狽投げ相當あり松山の一〇三〇本を先頭に小林の六四〇枚東部四〇枚日井の五七〇枚福大寶窓定証はせたがこれに對し立山七九〇大木金光五九〇を始め德泰日照がよく買ひ五六二〇枚の大手合せがあつた

ブルトベアー

朝信 ▲賣方小林一四〇日井二〇金北二八〇大原一〇遠藤一〇山口一〇京證一〇〇松山三〇〇吉野一〇〇金益一〇〇東證四〇田中一八〇立山一〇五〇日光一二〇〇丹羽一〇〇▲買方小林一〇〇金北七〇〇日井二〇〇金北六〇大原三三〇德泰一〇〇山口六〇古野二〇〇金益五五〇東證三〇立山三〇〇日照四〇

日産 ▲賣方小林三〇金光一二〇日井六〇〇金北四三〇大原二〇〇德泰一〇〇山口五〇京證一〇〇松山一三〇吉野一三〇金益五〇東證一〇〇田中三〇立山三五〇〇孤源一九〇▲買方小林二〇〇日井六〇大原三九〇金北六〇松山一三〇成澤八〇〇吉野五〇〇金益三八〇東山一三〇吉野五〇金益一一〇立山一三〇孤源亞五〇〇田中二〇立山三三〇

◇東株長期前場

日清紡	一六六、六〇	一六六、四〇
鐘紡	一八〇、五〇	一八〇、一〇
富士	一〇一、〇〇	一〇一、〇〇
鐘新	一二〇、五〇	一二〇、五〇
同新	一三三、五〇	一三三、五〇
東新	一四一、一〇	一四一、一〇

期米降雨で 軟調

前場 今朝は阪地の穩りなき商狀と天候の雨に更に活氣を失ひ當中出來ず先二十三圓六十錢

大原現物店 京城明治町 代表電話本局四七七〇
◎本日ノ動キ(午一時)

期米(十八日)

朝取仁川・東京期米・大阪期米・各地期米の相場表(前場・後場、當限・中限・先限)[illegible]

金融(十八日)

▲日銀帳尻 ▲鮮銀帳尻 ▲東京コール [illegible]

商品(十八日)

▲大阪綿絲 ▲横濱生絲 ▲大阪綿花 ▲大阪人絹 ▲大阪砂糖 ▲鎭平銀 [illegible]

颱風進路注目

本年朝鮮の天候は中部一帶が好順續きで南鮮は大旱魃のため植付不能の水田が多く西鮮地方で屢々霖雨に祟られ作柄の前途は幾分懸念されると同時に今後の天候に付ても大に注目されて居るが仁川觀測所の天氣豫報に依ると颱風は從來と變つて石垣島から八重島一帶には七百三十四粍と云ふ可なり猛烈な颱風が現れて颱風雨と化し西北面に徐行して居るも北西に轉向するやも知れないと云ふ事である而して今の所では朝鮮も影響はなく明日も晴れる見込みたそうであるが同所によつて颱風が進路を轉向して朝鮮を襲ふ事になると相當の被害は免れまいとて頗る注目を惹いて居る狀態である

大阪前場便り

【大阪電話】新規材料待ちに氣乘薄の姿であるが人氣は利喰に引緩んだこの間鐘紡、東京筋、正米筋乘替、地場手詰めに對して西山筋、三品筋、株式筋、地場神戸筋乘替賣があつた

仁川(弱含)

丸仁三等二十四圓三十錢四等二十四圓十五錢五等二十四圓不合格米二十二圓一等白米十圓二十六錢籾改良種六錢九厘在來種六錢七厘五毛で

穀協聯合 初年度豫算
四萬圓に内定

朝鮮穀物協會聯合會の歳出入豫算案は大體左の如く内定した(單位圓)

◇歳入の部	
輸移出受檢一叺に付五毛とし二千萬叺分	一〇、〇〇〇
生產受檢一叺に付一厘とし三千叺分	三〇、〇〇〇
合計	四〇、〇〇〇
◇歳出の部	
協合維持費	一八、五〇〇
大會補助費	六、〇〇〇
鮮米會館建物費預費	一〇、〇〇〇
同上借入金利息	三、〇〇〇
諸補助費	一、五〇〇
積立金	一、〇〇〇
同計	四〇、〇〇〇

尙は六穀物協會の維持費は移出檢査受檢一叺に付一厘生產檢査受檢一叺に付二厘を徴收してこれに充てることになつてゐる

鮮内春繭取引

農林局發表

揭所	種別	最高	最低	平均	數量
[illegible]	[illegible]	[illegible]	[illegible]	[illegible]	[illegible]

マバラの商内

後場 降雨にチリ安の折柄前場は内地高を入れて氣配やり引締り當不申中二四圓二錢先二三圓六〇錢と三丁高に寄付きしも續かず市況は伸悩み形であつた

目下の所では正米も品薄のため依然手堅商狀を維持されて居るも籾の解除や蓬萊米の移入等によつて自給上には何等の支障もなく圓滑に取引が行れて居る有樣であり又一方作柄の成行に付ても實際の豐凶を決するのは今後の天候次第である事から目先の天候關係を以て强弱の材料とすることは時期尙早とされてゐる從つて市場では强軟双方共氣買を目亘し只小口筋が阪地の一高一底に從ふて取引する位なことで相場もまた保合ふより仕方なき狀態である

正米啌り

正米も玄米は内地米に比し割高の關係と各精米所では既に原料を相當に購入されて居る際とて賣行きは依然香しくなきも白米は各精米所のマークが相當に内地へ取引が成立されて居る模樣である從つて籾の如きも一斤六錢八九厘を唱へ比較的割を維持又正米も大手筋へ一手に纏められ安くは容易に貿興しないので丸フの三等米は二十四圓二十錢見當でなかく手堅い商狀である

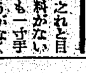

この頃は之れと目新しい材料がないので仕手も一寸手の出しやうがなく相場もそれがため動きが取れないと云ふ狀態である▲從つてこの邊は未だ當分斯ふした一高一底に日を送り何にか仕手の氣分を喚るやうな材料が現れないと大した變動は望まれないのかも知れない▲聞く所に依ると正米も玄米は賣行き依然捗はないも白米は相當に注文が入込み取引は成立して居ると云ふ事である▲して見ると正米もこれ以上惡くなる心配はないと同時に行くくはこの相場は引締かもかれない▲何しても問題は今後の天候次第目下石垣島附近に現れた猛烈な颱風が朝鮮に來るか否やも注目されてゐる

東京株式現物 金 東亞證券會社 京城府黃金町 現物部(正午東京電話) 短期部

秋田株式現物店 京城府明治町二丁目 電話本局四〇〇番 (十八日正午)

山本株式現物店 京城府明治町二丁目

山源株式日報

京城證券會社 京城黃金町 短期 現株

米日爲替

【ニューヨーク十七日發】本日の米日爲替は前日より貿二十九ドル九十三セント高賣二十九ドル九十七セント三セント高

東京爲替(十八日)
對米貿二十九ドル八分七貿三十ドル對英貿一志二片三十二分七賣一志二片三十二分九

大阪爲替(十八日)
對米貿二十九ドル八分七貿三十ドル對英貿一志二片三十二分七賣一志二片三十二分九

各地正米

何れも前日より安保合に推移してゐる

大豆 龍山三等十二圓六十錢速長三、四等十二圓三十五錢至江南市四等十一圓十五錢海州水原四等十一圓七十錢天安四等十圓八十錢で何れも前日より手堅き商狀である

釜山(手堅) 地方の水不足殺に各地期米安も利かず人氣強く地場買氣乘作ら氣配前値と手堅く殷良三等二十四圓二十錢四等二十四圓ドタ五等二十三圓八十錢不合格二十三圓ドタ見當を唱へ八百二十叺の取引であつた

木浦(焦付) 出廻なし極度のカスレを告げてゐる反面籾規買も今一つ氣乘せず無活氣の市況にて値合は焦付いた、丸木三等二四、四〇、四等二四、二〇一白一〇、二〇

大邱(底堅) 各地期米安作ら安値には相當買氣ありて底強く取引濃作ら地方水不足殺加味され殷良三等二十三圓六十錢四等二十三圓三十錢見當を唱へた

群山(保合) 出廻一輛内地注文が入らぬのと定期の不引立から地場も一般に手控へ勝で閑散保合を續けてゐる丸ク三等二四、一〇四等二四、〇〇一白一一〇

朝鮮郵船出帆

貨物 低廉 乘船 船中食事附

▲印附客扱ナリ

北鮮 横濱直行 (日本海コース) 長白山丸 清津十日 雄基十二日 (東京—清水—名古屋—阪神—關門—)

北鮮 東京行 長壽山丸 雄基一日 清津二日 元山四日 (釜山—關門—大阪—名古屋—清水—横濱寄港)

○急行船 新京丸 雄基八日 清津十日 元山三日 (關門—名古屋—清水—横濱寄港)

西鮮 東京行 △江京丸 仁川六日 群山九日 木浦十日 (釜山—關門—大阪—名古屋—清水—)

△咸鏡丸 新義州三日 鎭南浦六日 仁川六日 (釜山—博多—關門—阪神寄港)

北鮮 名古屋行 漢城丸 雄基六日 清津六日 元山六日 ○西鮮運輸部御用船 (關門—廣島—阪神寄港)

北鮮 大阪行 立神丸 雄基五日 清津六日 元山六日 榮江丸 雄基三日 清津三日 元山四日 金剛山丸 雄基一日 清津一日 元山三日 (釜山—博多—關門—神戸寄港)

西鮮 大阪行 ○北鮮線 博多直行—神戸寄港 新義州三日 鎭南浦三日 仁川三日 釜山 漢江丸 新義州二日 鎭南浦三日 仁川六日 ○南鮮線 釜山—關門—神戸寄港 慶州丸 仁川元日 群山三日 木浦三日 慶興丸

敦賀行 平安丸 雄基六日 清津六日 元山三日 (新潟—舞鶴—宮津)

伏木七尾・新潟行 咸南丸 元山九日 城津三日 清津三日 (敦賀寄港)

鹿兒島・三角行 (釜山—博多—長崎寄港) 錦江丸 仁川元日 群山三日 木浦三日 ○博多直行船 長崎寄港 清津丸 大連三日 仁川三日

上海行 (青島經由) 平安丸 仁川廿日 鎭南浦廿日 釜山…木浦

青島行 (大連寄港) 會寧丸 仁川廿日 鎭南浦廿日 (安東—大連寄港)

大連行 錦江丸 仁川三十日 大連寄港 清津丸 仁川六日 鎭南浦六日

浦鹽行 咸興丸 元山廿日 清津廿日 雄基三日

▲右ノ外臨時船ヲ配船ス/ソノ都度取扱店ニ照會アリタシ

日本郵船定期出帆

歐洲行 照國丸 神戸 七月廿三日 門司 七月廿四日 …
桑港行 大洋丸 横濱 七月廿四日 神戸 七月廿六日
濠洲行 賀茂丸 長崎 七月二十日 神戸 七月廿三日

朝鮮郵船株式會社 京城南大門通り五ノ一 代表電話本局四一九五番
釜山支店 電話長 四〇〇三番
元山支店 電話 長一三三四番
仁川出張所 電話 三一五番
京城代理店 朝鮮運送 電話本局四七〇〇番
仁川代理店 朝鮮運送支店
鎭南浦代理店 朝鮮運送支店
木浦代理店 朝鮮運送支店
群山代理店 朝鮮運送支店
元山代理店 朝鮮運送支店
城津代理店 朝鮮運送支店
清津代理店 朝鮮運送支店
雄基代理店 國際運輸支店

阿波共同汽船 京城代理店 大坂商船
威海衛、芝罘、大連行 利通號 七月廿三日午後一時出帆 七月廿五日午前 仁川入港
威海衛、芝罘、大連行 第三十六共同丸 七月十九日午後一時入港 七月廿一日午前 仁川出帆
鎭南浦、大連、天津行 長山丸 七月廿五日午後 七月廿六日午前 入港 出港
○朝鮮郵船汽船聯絡貨物取扱仕候 乘船切符發賣所 京城三越支店内 ジャパン・ツーリスト・ビューロー案内所
仁川港 代理店 野口商會 電話一四番・一七三番

京城日報 朝刊
本紙朝夕共二十頁

贈寄

口繪も記事も涼味溢るゝ八月號の大評判

主婦之友

いよく大評判の
お子様附録
（色刷三十二頁でスバラしい大人氣）

お八つ向き
二百卅種の
別冊附録
和洋菓子の作り方

實物色刷カード式附録を無代贈呈
▲手輕に出來るお菓子の作方が家庭の大流行となりました
▲一寸した手間で道具なしに出來る珍らしい和洋菓子の作方二百卅種を發表
▲經濟で衛生で美味しいお菓子や夏の飲物が何でも自由に出來るので大評判
▲有名菓子屋の名物のお菓子の作方まで一々詳しく發表したので大人氣です
▲夏休みや避暑にもコレ一冊あれば暑さも退屈も忘れて暮らせるので大評判

夏の飲物も發表

くず饅頭（下）と莓ジュース（上）

大流行の
高級品
眞珠の帶止千本贈呈
ハガキ一本で誰にも出來る大懸賞
大流行の眞珠をあしらつた高級品の帶止千本を懸賞の賞品として贈呈いたします。ハガキ一本で誰にも出來る懸賞を八月號の愛讀者の爲に發表

發病から臨終まで語る秘話
東郷元帥の臨終に侍した看護婦さんの座談會
これは今までドコにも發表されてゐない病床秘話で東郷元帥の死を悼む人々にぜひ讀んで頂きたい大記錄。

（夏の特別讀物）海の怪談を語る座談會
同じ怪談でもこれは風變りな海の生活者が語つたゾツとするやうな怪談ばかりで夏の讀物として大傑作です。

開教八年で信徒六十萬
ひとのみち教の教祖と語る記
一切の惱みが忽ち解消するといふ噂の新宗教「ひとのみち教」本部の本社特派記者の探訪記で珍寫眞と共に大評判。

石鹸を用ひて妊娠豫防する法の新發表
（斯界の權威者が多年の經驗を經て初めて公開された秘法で安全で經濟で有效な妊娠調節法で大評判）

長篇戀愛小説
虹の故郷
（牧逸馬）
何と云つても人氣第一の牧逸馬先生の戀愛小説です。『面白くてたまらぬ』といふ皆樣の激賞ぶりです。同じ牧先生の小説でも『主婦之友』のものは段違ひの面白さです。八月號では事件が急轉直下しました。聰明な夏野も戀ゆゑには斯くも變化するものかと、讀者をビツクリさせました。

（阪東好太郎と飯塚敏子）

大評判の人氣小説
▲白百合屛風（子母澤寛）
▲一つの貞操（吉屋信子）
▲受難の生母（山中峯太郎）
▲子を持つ處女（川村花菱）
▲突貫花嫁（稻田早人）

スター哀話
阪東好太郎と飯塚敏子
時代映畫の名コンビとして、日本一の人氣を得てゐる阪東、飯塚の御兩人の人に知られぬ秘密の物語。石上欣哉先生の筆で赤裸に發表された涙と戀の二重奏で大評判。

ラファエル作「聖母像」
タテ七寸 ヨコ九寸

鎌倉建長寺管長と吉屋信子女史の夫婦問答
（流行のレース編物手藝の作方）
▲勅使河原先生と安達先生が夏の生花の秘訣發表會
▲食慾をそそる夏の洋食品料理
▲外國美人の新公開 夏のお化粧の仕方畫報

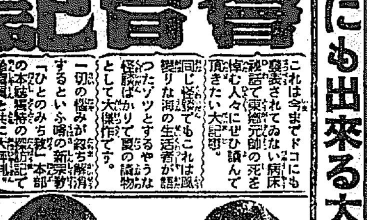

大流行の開襟シャツと婦人清涼着です

京都帝大の戸田博士新案!!
夏の開襟シャツの作方
戸田博士が考案の衛生的で暑さ知らずの開襟シャツの作り方を『主婦之友』獨特の詳しい記事で發表。今夏大流行の涼しい夏のワイシャツの作方で大評判。

真夏向きの暑さ知らず!!
婦人清涼着の仕立方
これこそ眞夏向きの涼しいホームドレスで、初めて洋服を召す方のための新案物です。頭からかぶらずに和服式に着られるのが暑い時にはトテモ大好評です。

特別附錄
西洋名畫の色紙（四枚贈呈）
畫聖ラファエル筆「聖母像」ミレー筆「羊飼ひの女」ベルゲン筆「水遊びの少女」ミュツケエ筆「ねこ」の世界的名畫四枚を、實物通りの色刷で色紙風に拵へた特別附錄。一枚が三十錢も四十錢もしてゐる名畫

五十錢 送料五錢
東京神田 （振替一八一〇）
主婦之友社

貴族院つむじ曲げ
遂に政務官行き惱む
昨夜は豫定の閣議開かれず
人選はけふに持越さる

【東京電話】遅々として進まぬ政務官の選任に就ては十八日中に決定すべく、午後四時より臨時閣議を召集しやうと政府では意氣込み午後二時半から河田書記官長は華族會館で黒田長和男と會見、大藏政務次官として

渡邊汀男 を推したき旨を述べ支援方を懇請したるが、黒田男はその斡旋を拒絶し、實現難に陥つたので、更に候補者を物色のため午後四時半河田翰長は藏相官邸に藤井藏相を訪問、その意向を徴した結果、上原司氏の次官昇格説が

擡頭した のと貴族院が、研究公正兩派とも岡田首相が組閣に際して貴族院に對し執つた態度に慊らざるものあり、これが今回の政務官詮衡に反映して積極的に好意を示さぬため、大藏政務次官の決定を見るに至らず、なほ

民政黨も 人と椅子の振當て一部變更につき、町田商相より岡田首相に對して諒解を求めつゝある狀態であり、また政民、貴族院關係者も各方面を奔走してゐるが、人選まとまらず、かくて政府の豫定ガラリとはずれ、十八日午後八時に至つて河田書記官長は閣議の爲め待機してゐた各大臣に對し『今夜は閣議を開かない』との通知を出し遂にすべては十九日に持越されることになつた

大體の顔觸れ
漸く内定した模樣

【東京電話】大藏政務次官を除いて内定した各省政務官の顔觸れは大體左の如くである

外務政務次官 井阪豐一(政)
同 參與官 松木忠雄(民)
内務政務次官 男爵大森佳一(公)
同 參與官 伯爵橋本實斐(研)
大藏政務次官 未定
同 參與官 上塚司(政)
陸軍政務次官 子爵土岐章(研)
同 參與官 石井三郎(政)
海軍政務次官 子爵堀田正恒(研)
同 參與官 豐田收(政)
司法政務次官 原夫次郎(民)
同 參與官 子爵船橋正賢(研)
文部政務次官 添田敬一郎(民)
同 參與官 山桝儀重(民)
農林政務次官 守屋榮夫(民)
同 參與官 森肇(政)
商工政務次官 勝正憲(民)
同 參與官 高橋守平(民)
遞信政務次官 青木精一(政)
同 參與官 平野光雄(民)
鐵道政務次官 西田[illegible](政)
同 參與官 [illegible](政)
拓務政務次官 田中武雄(民)
同 參與官 千代木隆吉(民)

以上の如くであるが正式決定をなす前に、床次逓相、町田商相の間に兩派からの政務官について隔意なき意見の交換を行ふこととなつてゐるから、その結果右顔觸れのうち椅子の入替が多少行はれるかも知れない

政務官就任者 除名する
政友總務會で決定す

【東京電話】政友會は十八日午後臨時總務會を開き政友黨員にして政務官に就任するものは黨規紊亂者として黨則第十五條を適用し斷乎除名處分に附することに決定し政務官銓定と共にその旨各人に通告を發することゝなつた

床次派の瀧正雄氏
政友會を脱黨す
今後の成行注目さる

【東京電話】政友會に於る床次派の態度については各方面より重視されてゐるが、床次氏の直系瀧正雄氏は十八日に至り突如政友會本部に脱黨届を提出した、政友會としては瀧氏が政務官になれば除名するが政務官に就任しなければ脱黨届を受理することとなつてゐる

石井參與官も政友會を脱黨

【東京電話】陸軍參與官石井三郎氏は十八日午後六時政友會本部へ脱黨届を提出した

治安維持法は根本的建直し
今議會に提案

【東京電話】司法當局では前議會で握り潰しの運命に終つた治安維持法改正を新に今議會に提案するか否かについて考究中であるが事務當局の意向は前議會に提案した案を根本的に建直しこれを再提案するに決し立案を急ぐことゝなつた

齋藤駐米大使 首相を訪問

【東京電話】齋藤駐米大使は十八日午後一時首相官邸に岡田首相を訪問、最近のアメリカにおける國際經濟産業狀況を詳細報告併せて當面の貿易問題および對支外交工作に關する根本方針につき外相に對すると同樣重大進言をなすところがあつた

林陸相西下
二十四日發

【東京電話】林陸相は關西地方の防空演習觀察のため來る二十四日東京驛發列車で西下し大阪、京都、神戸各都市の演習を觀察後二十八日歸京の豫定である

海軍首腦會議に 御列席の伏見宮殿下

既報の如く海軍首腦部の重大會議は十六日伏見軍令部總長宮殿下を初め奉り大角海相以下海の巨星海相官邸の一室に會して行はれたが寫眞は當日御列席の伏見軍令部總長宮殿下

滿鐵理事後任
大體きまる

【東京電話】小河、村上兩滿鐵理事の後任については拓務省側に、林滿鐵總裁との間に慎重協議が行はれつゝあるが、村上理事の後任には現滿洲國鐵路總局長宇佐美寛爾氏の昇格が殆んど確定し一名は現滿鐵經濟調査會委員長佐藤應次郎氏の昇格、或は關東軍吉田大佐の兩氏入りが有力視されてゐる

殖銀新社債 一千萬圓發行
四分三厘で十五年

【東京電話】朝鮮殖産銀行は曩に四分三厘パー期限十年の債券を發行し一時財界不況から發行不振に陥つたが、その後殆んど賣り盡されたので今般再び殖債一千萬圓を四分三厘パー、期限十五年で發行することゝなつた

大阪府警察部長勅任に

【東京電話】内務省警保局では明年度豫算に警察官增員費並に警察機關の擴充に伴ふ警察部長の勅任昇格を要求し大阪警察部長、警視廳警務部長、内務省[illegible]の勅任昇格等明年度豫算約四百萬圓を計上しこれを本月末の内務省議に附議することになつた

陸軍異動決定す
川島軍司令官參議官に親補
朝鮮軍司令官植田中將

【東京電話】陸軍定期大異動は閑院參謀總長宮殿下の御決裁を仰ぎ三長官の最後の決定を見たので、林陸相は多分二十日葉山御用邸に伺候内奏を仰いだ上、直に内命を發し八月一日附發令されることゝなつた確定した將官級の異動は左の如くである

東京警備司令官 中將 西義一
參謀次長 中將 植田謙吉
任陸軍大將(各通)
野戰砲兵學校長
技術本部第三部長 少將 伊藤政喜
下志津飛行學校長 同 山田卯三男
同 大江亮一
第一師團司令部附 慶應義塾大學服務
參謀本部附 同 森田宣
旅順要塞司令官 同 鑛山巖
參謀本部附 同 今井清
支那駐屯軍司令官 同 梅津美治郎
步兵學校幹事 同 下元熊彌
關東軍憲兵司令官 同 田代皖一郎
陸軍省人事局長 同 松浦淳六郎
○○司令官 同 三宅一夫
近衛步兵第二旅團長 同 谷壽夫
任陸軍中將(各通)
陸軍省經理局長 主計監 平手勘次郎
陸軍造兵廠大阪工廠 火砲製造所長 砲兵大佐 内藤[illegible]三郎
第十六師團參謀長 步兵大佐 大島陸太郎
步兵第十三旅團長 同 [illegible]平
教育總監部第一課長 同 山脇正隆
步兵第三十三聯隊長 同 西山[illegible]一
第一師團司令部附 慶應義塾大學服務
第十九師團參謀長 同 栗田小三郎
水戸聯隊區司令官 同 中村[illegible]吉
同 板阪周吉
技術本部々員 工兵大佐 内田莊一
航空本部第二課長 航空兵大佐 春日[illegible]四郎
關東軍司令部附 ハルピン特務機關長 步兵大佐 小松原道太郎
近衛步兵第四聯隊長 同 志岐[illegible]
陸軍省軍務局軍事課長 同 山下奉文
下志津飛行學校幹事 航空兵大佐 後藤[illegible]三
陸軍兵器局銃砲課長 砲兵大佐 石井[illegible]七
任陸軍少將(各通)
轉補の内定せる主なるもの
臺灣軍司令官 陸軍大將 松井石根
朝鮮軍司令官 陸軍大將 川島義之
補軍事參議官(各通)
參謀次長 陸軍中將 植田謙吉
補朝鮮軍司令官
第四師團長 陸軍中將 寺内壽一
補臺灣軍司令官
陸軍造兵廠長官 同 岸本綾夫
補陸軍技術本部長
憲兵司令官 同 秦眞次
陸軍次官 同 柳川平助
陸軍運輸部長 同 三宅光治
陸軍重砲兵學校長 同 中岡彌高
補師團長(各通)(第四、第一、第九、第三或は第二十)
補陸軍次官
參謀本部第一部長 陸軍中將 橋本虎之助

國防國策貫徹
陸海軍協力を强調す
きのふ軍事參議官會議開く

【東京電話】陸軍では十八日午後二時より省内大臣室に定例非公式軍事參議官會議を開催、林陸相より陸軍の國防國策實施につき具體的手段案を詳細説明し、各參議官の忌憚なき意見を求め、陸軍として政府の求めに應じ右案を何時なりとも提示し得る用意ある旨を述べ、次いで去る十四日行はれた五相會議の經過を説明し、柳川次官より海軍首腦部會議の海軍側の意向を傳達した、之れに對し各軍事參議官は一致して

この國策遂行に關しては陸海軍は協力一致、常に國防國策の貫徹に向つて邁進せられたいと激勵鞭撻し午後四時散會した

非戰區域
稅關の協議
柴山中佐歸任

【奉天十八日聯合】北平公使館附武官柴山中佐は、十六日午後五時四十分來奉、山海關特務機關長儀我大佐と會見の後十時三十分北戴河に向ひ同地で支那側代表戰區督察員陶尚銘氏と會見、非戰區域における未解決事項たる
一、建昌營駐屯の日本軍の撤退と非戰區域の特別警察隊設置
一、長城各口、山海關古北口の稅關分關設置
等につき重要協議を遂げたが、十八日儀我特務機關長と共に奉天經由新京に向つた、柴山中佐今回の目的は河北不戰區域の未解決事項や稅關その他の打合せのためであるが再び大連會議を開くかどうかは考へてゐない

木稅法實施

【新京十八日聯合】滿洲國財政部において制定を急いでゐた木稅法は愈よ法制局の審議を完了したので八月一日より實施せられる豫定で同法の施行により全滿一律に木材採伐に當り價格の百分の八を課稅する見込みである

平野代議士逝去

【東京電話】長野縣選出政友會代議士平野桑四郎氏は十八日午前十一時五分郷里長野縣下伊那郡飯田町の自邸で死去した

人

◇森川濟人氏(丁子屋廣告部長) 同店主催滿洲大演習記念滿洲展出品勸受取のため佐世保、呉、舞鶴方面へ出張中の處多大の出品物を得て十八日歸城

英國空軍
大擴張案成る
四ケ年間に五割の增加
産業地帶の防空設備も完備させ
五十飛行中隊新設

【ロンドン十七日聯合】イギリス政府は、かねて内閣直屬の分科委員會を任命數週間に亘つてその具體案の作成に當つてゐたが、分科會は最近報告書を完成し十八日の閣議に提出することゝなつた、右報告書を承認することは既定の事實と見られる、かくて閣議で採擇後十九日ボールドウイン樞相から擴張計畫内容を詳細發表する段取である、而して右報告書による空軍擴張計畫の骨子は左の通り

一、今後四ケ年に亘つて空軍五十飛行中隊を增設する
一、飛行中隊增設と併行して、特別支出をもつて航空機の研究を奬勵する
一、産業地帶の設備を強化すると共に、空襲に對する國民の訓練を行ふ
一、現在の空軍はインドの百機を除きイギリス帝國の保有する空軍勢力は、本國および自治領植民地を合して九十一飛行中隊、軍用機約八百九十臺だが今回の空軍擴張四ケ年計畫實現の曉はその勢力は約五割方擴大されるが更に性能の點においても遙に有力なものである

擴張施策の基礎工作を進めてゐる

はつと一息の桑港
今は船もないこの淋しい埠頭―(向ふに見える尖塔は[illegible])

仲裁決議を採擇
强硬論者側は絶對反對
指導委員會は不穩

【サンフランシスコ十七日聯合】總罷業指導委員會は十七日夜仲裁勸告決議を採擇した、決議案要旨左の如し
本委員會は埠頭人夫水上勞働者の罷業者に對し爭議を仲裁に附することを勸告する

【サンフランシスコ十七日聯合】ゼネラルストライキ指導委員會の調停交渉開始決定は激論の後表決により强硬派を押へつけて無理矢理決めたものであつて、保守派の勝利を意味するものであるが、强硬論者は不正表決なりといつて居り、内部は極めて不穩である

仲仕組合書記長 反對の言明

【サンフランシスコ十七日聯合】埠頭沖仲仕組合書記長コック氏は假令總罷業委員會が決定せる調停方針でも當方としては絶對反對で拒絶の外なしと言明した從つて總罷業が解けても埠頭仲仕の罷業は同時に解決し得るものでないことが明かとなつた

雇傭主側も調停受諾せん

【サンフランシスコ十七日聯合】總罷業委員部側は調停受諾に決したけれども右調停が完全に成立するには雇傭主側が同意しなければならぬので、組合側でも總罷業が終局を告げるには雇傭主側が調停案に同意しなければならぬといつて居る、雇傭主側でも結局右調停を受諾するものと豫想されて居る

代表大會採擇

【サンフランシスコ十七日聯合】勞働組合代表大會は十七日夜二百七十票對百八十票をもつて仲裁決議を採擇した

勞働團體の承認
大統領に對して仲裁を要望

【サンフランシスコ十七日聯合】總罷業決行以來前後三十時間十餘萬の同志を糾合し勞働者の利益擁護に大膽の活動をなし來つた總罷業指導委員會は、遂に十七日夜仲裁に同意し事實上海上勞働者に對し仲裁案に同意するか、然らずんば勞働大衆の支持なく罷業に孤立するかの、最後的勸告をするに至つた、この決議案は勞働組合代表の選定を條件としてゐる、かくて殆んど無條件で一切の件案を仲裁することを勸告してゐるがその内容は左の如くである

◇埠頭人夫海上勞働者に對し罷業を仲裁に附することを勸告する
◇雇傭者側は中央勞働組合各種産業部門を正當に代表する勞働團體を承認することを要する
◇ワシントン、オレゴン、カリフォルニア各州知事並に開港都市の市長は、ルーズヴエルト大統領に對し『この非常時に當り』また『一切の紛爭を仲裁』に附するやう盡力されんことを望む

ブラジル大統領
バルカス氏當選

【リオデジャネイロ十七日聯合】ブラジル共和國憲法議會は十七日最終會議を開き新憲法で大統領の選擧を施行した、右選擧の結果臨時大統領バルカス氏が初代大統領に就任した(寫眞はバルカス氏)

滿鐵拂込近く認可

【東京電話】滿鐵では民間新株三百六十萬株(一株に付九圓)の第二回拂込徴收を來る十月一日行ふに内定し最近の中に許可ある筈である

東西南北

政友會もどうやら純野黨としての態度を明白にするまでになつた▲床次派と稱する異分子を包含し、久原派と稱する別な意味の異分子を擁し、舊政友系と稱する互にしつくり合はぬ兄弟を持ちながらではあるが▲將來の離合集散は別問題として兎にも角にも純野黨として立ち上ることになつた▲過去二年間のやうな狀態――言ひたいことも言ひ得ずに、それでゐて思ふまゝの政策を實行することもできないやうな狀態が續いたら政黨は死滅するであらう▲少くとも政黨が存在の意味を失ふであらう▲政府を監視しその政策を批判して問題の性質を國民に理解せしむるだけでも野黨としての存在の理由は充分にある▲たゞ萬事黨略本位でなく、國家本位國民本位で行くでなければ政黨に對する信頼を失つてゐる今日であるから或は動けば動くほど自ら墓穴を掘るやうな結果にならぬとも限らない

夕刊後の市況

◇…仁川期米引 (引 中 先)
六節 一四、〇三 一四、五〇
七節 一四、一〇 一四、五〇

◇…各地期米引
釜山 三、八五 大阪 [illegible]
群山 [illegible] 木浦 [illegible]
鎭南浦 [illegible] 神戸 [illegible]
下關 [illegible] 名古屋 [illegible]
金澤 [illegible] 熊本 [illegible]
大阪最終氣配 六二、[illegible]

◇…期取短期後場 (引 高 安)
期取 [illegible]
朝新 [illegible]
大新 [illegible]
新東 [illegible]
日産 [illegible]
拓新 [illegible]
鐘新 [illegible]
日曹 [illegible]

◇…大株短期後場 (引 高 安)
大新 [illegible]
鐘新 [illegible]
日産 [illegible]
新東 [illegible]
日魯 [illegible]
日毛 [illegible]
郵一新 [illegible]
帝人 [illegible]
日レ [illegible]

◇…東株短期後場引 (引 高 安)
新東 [illegible]

◇…横濱生糸後場引
當限 [illegible] 先限 [illegible]

實物取引

▲朝山工作新一四四七▲日滿アルミ二四四六▲東京瓦斯一四四八▲山陽工作新一九四丁▲滿洲電業新一八四六▲エタバイ新三三四丁▲第二エタバイ二四五▲大同產業六四八▲圖們機械一四四丁▲日滿亞麻一四四六▲國光レーヨン一二四丁▲帝國火藥二八四二▲日本新一八四八▲川崎造船三八四五▲滿洲工業四〇四五▲東亞土木一七四五▲滿洲取引所二九四丁▲帝麻新一八四五▲福井八紡一九四丁▲旭石油五七四九(出來高三一〇)

京城綿糸相場

米棉三十錢高綿糸は一仙安と小材料に三品各限前場保合、市中現物界は休日同様り入荷乏しく閑散見物商賣りに相場軟調▲粗布太極旗一八〇四丁三A一八〇四丁鶴龍一七八四丁不老草一六八四丁長壽一六八四丁菊錢一五五四丁金剛山一六八四丁燈籠一五二四丁大黄一四〇四丁▲細布飛犬九四丁月船八四九世界堂八四一五▲綿布金巾公會堂七四二五

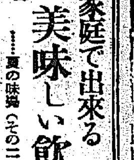

家庭で出來る美味しい飲み物
……夏の味覺(その二)……
どりこのアイスティー
一人前の分量と作り方
して『どりこの』を大匙二杯コップに入れ、細かく割つた氷を八分目まで入れ、白砂糖を大匙二杯のせ、その上に紅茶を小匙で一杯ふりかけます。
大變上品で体裁のよいお飲み物となりますから、暑い時の御客樣の御接待には至極申分ないと喜ばれます。
○紅茶のかはりに番茶若くは玄米茶を粉にしたものを用ひますと『どりこのアイスレグアー』と申しまして、趣つた風味のある飲み物が出來ます。
○紅茶を普通の濃さに浸出して約八分をコップに入れ、どりこの大匙二杯を混ぜますと『どりこのアイスブラックティー』といつて、トテモ味のある面白い飲み物が出來ます。

自動車問答
初心者に適し手免許試驗の及第を確保し…(東京府)

養鷄及家畜飼料(御通知次第御届申上ます)
京城府古市町 電話本局五四二番
澤浦精米所飼料部

汽罐附屬機械工具品
煖房給水用品
藤花印
バルブ、コック
バクレスバルブ
ポンプ
繼手
ラヂエーターバルブ
大阪市西區本田三番町一七
安藤商會
電話西二八二四番

ノーシン

産科 婦人科
二宮病院
院長醫學博士 二宮亮吉
京城府壽町四一 電話本局一二〇一

金銀白金高價買入
德
株式會社 京城德力
京城明治町
電話 本局 長一五七二 二〇八八 三九三九
御來客用 四〇三七

夏の皮膚病にデシチン
皮膚新生ヴイタミンA外用劑
夏のたゞれきづは癒りにくいものであるが、たゞれた創面に本劑を塗布すれば非常に早く新らしい表皮が出來て實に快く治癒する
創面を刺戟しない、分泌が乾いて來る、繃帶がクッつかないでスラ〳〵と剝がれるなど特に「癒りにくい夏のきづ」に好んで賞用せらる
きづ、たゞれ
糜爛せるあせも
水むし、水疱疹
散布劑 一円卅銭・六十銭 軟膏 六十五銭
田邊商店 東京・大阪
D274

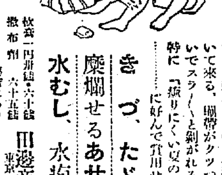

社說　齋藤大使歸朝

齋藤駐米大使は、豫定の如く、十七日橫濱着便船で歸朝した、國民は、或意味で凱旋將軍を迎ふる如き氣持ちで齋藤大使の歸朝を待受けたのである。例の焦土外交の經緯から、日米關係は、大分危機の切迫を感ぜしめたが、廣田外相の和協外交方針による齋藤大使の修正工作は一口にいへば、その人選と手腕のために、豫想以上の成績を收め、廣田外相とハル國務長官の私的覺書の交換さるゝに及むで、日米關係の切迫感は、一方ならず緩和されたる觀あり、平和を愛好する我國民は、廣田外交を禮讃するとゝもに、深き感謝の念をこめて、遥かにワシントンなる齋藤大使の健在を祈りつゝあつた折柄、その歸朝の報は、如何に國民を欣ばせたことか。

◇

然し齋藤大使今回の歸朝は、重大使命を果たした上の、いはゆる賜暇歸朝、骨休めのためではない、軍縮問題に關するアメリカ政府の態度をはじめ、アメリカ國民の對日感情その他、我對米修交に資すべき重要報告を齎せるものと信ぜられる、勿論その報告に對して、國民は、日米國交上、奇蹟的な妙案を豫期してゐるわけではないが、既に國民の感謝に値する頭腦と手腕の冴えを示したる齋藤大使のことであるから、更に角圖分高く、それを評價してゐる、故に國民が、心からなる歡迎の底には、かうした期待もかけられてゐる、と見ねばならぬ、近き將來に於て廣田外交が、日米國交を正しき軌道の上に引戻すの能否は、それが孰れにもせよ、意外なる事象の生起せざる限り、かゝりて齋藤大使が、近々歸朝して外相に致せる報告の當否に在る、と斷ずるは失當であらうか。

◇

想ふに齋藤大使は、叙上の事、國民の期待に背かぬであらう、然かも、實は國民のための土産が足らない、國民に對する報告が物足らない、國民は、三五、六年の危機といふ戰報を、四六時中、火の粉と浴びせられつゝある、火元はアメリカだ、そのアメリカに駐在する大使は、火元の火氣ぐらゐは、國民に知らせるがよい、又過般事件の如き、我參考とすべき多少の資料は持合はせてゐる筈、果して齎するところの齋藤大使の土産話は、少しもこれ等に觸れてゐない、外交官とて、外交の機密に屬せざるものは、これを目にし、耳にするに、何の支障があらうか、殊にアメリカにおけるブレーン・トラスト禍、約めてブレーン禍としやう、あれなどは、齋藤大使が、相當深く突込んでその見解を發表しても、アメリカに對して禮節の侵犯を與ふることになるわけもなし、我國も亦近々ブレーン禍を感じつゝある折柄、容易に求め得べからざる他山の石である齋藤大使は、そこに心づかぬであらうか。

◇

現にアメリカのブレーン禍は、サンフランシスコをはじめ、附近の都市港灣に於ける勞働者の同盟罷業となつて現れてゐる、我國に於ては、未だブレーン禍と稱するほどのものは、醞釀してゐないけれども、その腦子の存在を否定することはできない、高橋前藏相の財政々策に對する批判にも、たしかにこれあるを認められた、高橋財政は、事實に即して打樹てられた財政々策であるのに、純粹の理論を元祖したる大方のブレーンは、理論に出發せざる政策として非難した、これは、たとへば鳥の羽色は黑い、といへるに對して、何故に黑いか、白い鳥も有り得る道理ではないか、といふにも似たる非難であつた、而してそれが世間的に可なり幅を利かした批判であつた、米穀統制問題に關しては、結局小ブレーン群の跳梁に悩まされた、國防問題にしても、國民の認識は、或方面に於けるブレーンの醞釀する邪說のために惑はされてゐる、齋藤大使が、ブレーン禍のアメリカ的說明、我國民を救むることによつて、我ブレーン禍を未然に防ぐことができれば、國民の歡迎に酬いて餘りあるのみならず、又以て國家の寶とすべきであらう。

雷神龍王の無情
世界旱魃の危機
歐米一帶暑熱に惱む

南鮮でも、內地でも、支那でも、旱魃、旱魃の悲鳴が揚がつてゐる時、歐米でもまた旱魃が傳へられ世界を擧げて旱魃の危機が迫つてゐる。米國中部一帶小麥產地の數十年來といはれる暑熱と旱魃にソヴエート聯邦南部コーカサス、ウクライナ、ヴオルガ等黑土地帶の旱天續き或は又歐洲の獨逸ドナウ沿岸の月餘に亘る旱魃と此の所全世界は七月の炎天と無雨續きにカラ〳〵に乾上り相な有樣、日本だつて北陸に洪水があり本州一帶梅雨狀態とはいふものの西日本の旱魃は早くも血を呼んでゐるが大旭の音位には恐かぬ雷神龍王には人間禁苦の音も今も通ずる術はない

だが太陽のてり過ぎに困つてゐるのはまだ他にもある。ドイツでは畑が乾上り好物の馬鈴薯が段々カチ〳〵になつてしまふと危機厄機に脅えてゐるし英國でも旱に英國史始まつて以來の旱魃、若しそれ之に比肩すべき災厄を史上に求めれば一三四八年の黑死病流行なんかといふ程だ。此の時支那から傳はつた黑死病は歐洲全土を襲ひ歐洲全人口の四分の一は死に天國へ送り込み六百年前のロンドンから五萬の人口を奪つたといふ物凄さだつた

さてその英國の專門家マツキントツシュ氏は英國全土を調査の結果雨は先づ此の夏の終るまで到底降る見込はあるまいといふいとも悲しい結論を發表した。各都市の水道貯水池の水位は日に〳〵目に見えて下つて行く。否既に底の泥土の露れたものすら出て來てゐるのだ。例へばロンドンでは通常狀態では一日にテームス河から入れる水の量は一億八千ガロン、そしてそのテームス河が通常水位にある時はロンドン西方テデイントンの水道取入口の堰を越す水量は一日十五億ガロンと評上されてゐるのだが、前月初旬の調査では僅々三億二千五百萬ガロンと五分ノ一に減少して居りしかもテームス河の水面と下流の潮水を維持する爲めには最少限度一億七千ガロンは此の堰を越させなければならない。とすればロンドン市民のために取入れ得る水の量は最大限一億五千五百萬ガロンとなり一日二千五百萬ガロンの減少を來し用水は激しくなる、補助水の役割をやつてゐた井戶水は今は殆んど涸れてその百分の一が水道に影響されざるを得ない立場にある。雨は降らないテームスの水位は下る一方とすればロンドン市民は非常な危險に直面してゐるわけだ。しかも地方の有樣は遥かに〳〵悲慘であるといふ

雪の金剛山

今井田總監告辭
於　朝鮮神職會總會

昭和九年度朝鮮神職會總會は十七日午前九時から本府第一會議室で牛島內務局長統裁のもとに開催せられたが今井田政務總監は次の告辭をなした（寫眞─今井田總監）

茲に昭和九年度朝鮮神職會總會を開會せらるゝに當り所感の一端を述ぶることは予の欣幸とする所であります

畏くも客臘　皇太子殿下御降誕あらせられ、爾來無窮國體益固きを加へました事は各位と共に感激措く能はざる所であります然る所現下我國の國情は內に外に多事でありまして、未曾有の非常時に逢着致して居ります事は各位の既に深く御承知の通りであります。而して之が打開の途は一にして足らぬと存ずるのでありますが、其の根本は旺盛なる國民精神に在りと信ずるのであります。就きましては神社奉祀職の任に在らるゝ各位は、深く時運の趨勢を明察し克く肇國の宏謨を奉體し、之を闡明して民心の歸嚮を誤らしめざるの用意がなくてはならぬと存じます

特に近時日本精神の闡揚といふことが盛に唱道せられて居りまする折柄、之が助長に付ても亦各位の努力に俟つ所が少くないと思料するのであります。仍て更に之が擁護の促進に一段の努力を拂はるべきは勿論、愈我國固有の傳統的精神を日夜奉仕の祀典に反映し、惟神の大道を宣揚して神社をして日本精神の表徵大和心の淵源たらしむべく、此の上ながら意を用ひられん事を切望致す次第であります

渡邊學務局長訓示
各道社會事業事務擔任者打合會にて（十七月十八日）

茲に各道社會事業事務擔任者各位の會同を煩し、社會事業各般に亘る事務の打合を爲すに當りまして、一言所懷を述べて各位の御留意を乞ふことと致します

畏くも　聖上陛下に於かせられましては、常に社會事業に對し深く御軫念あらせられまして、毎年紀元の佳節に際し斯業御獎勵の思召を以て多額の御內帑金を御下賜あらせられましたが、昨年度に於きましては更に優良社會事業六十九團體に對し更に多額の御下賜金を賜りました。又一昨年來財界不況に因る半島民衆の窮乏を深く御軫念あらせられまして、昭和七年に至る迄三ヶ年間毎年金七萬五千圓を賜はり、窮民救療の資に充てしむるの御沙汰を拜しました。尙昨年夏期前後六回の多きに亘る風水害及本年六月初旬黃海道延安島附近に起つたる暴風雨に依る被害の慘狀天聽に達しまするや、畏くも皇后陛下に於かせられましては、甚く罹災民の窮狀に御軫念あらせられ罹災民御救恤の思召を以て前後三萬八千圓に上る多額なる御內帑金を下せ賜られましたる等、聖恩の洪大なる洵に恐懼感激に堪へぬ次第であります、又皇太后陛下に於かせられましては夙に癩患者の悲慘なる生活に御同情遊ばされ、昭和五年以降五ヶ年間朝鮮內にかける各療養所に對し每年金三千圓を賜はり來りたるの外、昨年より向ふ三ヶ年間朝鮮癩豫防協會の資金に充てしむる爲每年一萬圓御下賜の御沙汰を拜しました。以上の如き皇室の甚大なる御仁心に對し奉りましては正に恐懼感激の外なき次第であります

朝鮮　に於ける社會事業は皇室の御優渥なる御庇護の下に近年急速なる進展を遂げまして斯業に對する一般民衆の關心も漸く深く時勢の趨勢に鑑み、救貧、防貧の社會事業施設に教化的社會事業等各般の施設は漸次組織化するに至りました殊に一昨年來實施せられつゝある自力更生、農山漁村振興運動との連絡提携に依り之が徹底普及並に實行の徹底に努めたる結果、今や自力更生の機運半島に橫溢し一般の生活漸次安定を見つゝありますことは洵に喜びに堪へない次第であります。斯くの如く朝鮮の社會事業が長足なる進步發達を見つゝあることは、各位の努力に俟つ所尠からざることゝ思ふのであります。其の努を多とする所であります。本府は現下の情勢に鑑み今後各部門に亘り益々攻究を重ね工夫を積み、以て活社會の要求に應じ公私社會事業施設の統合を愈々緊密ならしめ、內容の整備充實を圖ると共に新に必要なる施設を實施致しまして就中社會的疾患の匡救と民衆生活の安定とに力を致したいと思ふのであります

現在　實施しつゝある小額生業資金の貸付は昭和三年度實施以來順調なる進捗を遂げ、貸付金額既に二百七十餘萬圓に達し細民の生業補導上裨益する所少くないのであります

元來本事業は現下疲弊せる農村の實情に鑑み有效適切なる施設でありまして、本施設に依り小農が自ら窮境を打開し更生したる事例は之を枚擧に遑ない程であります。殊に先年來實施の農家更生計畫及金融組合の指導方針と密接なる關係を有し、本施設の徹底に依り農家更生計畫及金融組合の指導も比較的容易に其の目的を達成し得らるゝものなるに不拘、近年產業組合の指導助長を來したるが如きも甚だ遺憾とする所であります

次に　市街地細民及中產者以下に對する金融機關として公益質屋設置の必要を認め、昭和四年度より設置經費に對し相當額の國庫補助を爲すと共に低利資金を融通し既に十六箇所の設置を見現在以上の成績を擧げつゝあるのでありまして、今後も引續き本事業の助成普及を圖らんとする次第であります、各位に於ては叙上の趣旨に鑑み管內府、邑、面に對し必要の向より順次之が設置を慫慂すると共に、既設のものに對する指導監督を怠らず下層金融機關として充分其の機能を發揮せしめ以て庶民階級の生活安定に資せられたいのであります

御承知　の通最近西北鮮では鑛業、窒素、水力電氣等の大規模の各種工業勃興致しまして、勞働者の需要急激に增加するに至りましたが、由來該地方は人口稀薄でありまして到底其の勞働需要を充すことが出來ず、著しく勞働者の不足を告げつゝある狀態であります。然るに南鮮地方に於きましては人口の密度過厚でありまして、西鮮地方の四倍に相當して居りまして、西北鮮地方の二倍半に相當して居りますが、其の農家の大部分の耕地面積は僅に西北鮮地方の二分の一乃至三分の一に過ぎないのであります。加ふるに南鮮地方は年々旱水害の災厄を蒙りまして、所謂草根木皮に依つて辛うじて生活を維持しつゝある者未だ跡を絕たず、殊に春窮期に際しては一家離散して他に流浪するに至る者等も尠くないのであります。而して其の結果內地渡航者の增加を來しまして、內地に於ける失業を益々深刻ならしめつゝあるのみならず、內地に於ける既住鮮人の生活を脅威し剰へ各種の犯罪、借家紛議等を惹起致しまして內鮮人相互の融和上寔に寒心すべき事態を醸して居るのであります

茲に　於て斯る南鮮地方の過剰人口を移して西北鮮地方の諸工事に就役せしめますことは啻に窮民の生活安定を圖り得るのみならず、朝鮮に於ける勞働需給の調節ともなり、延ては又內地渡航の防止、北鮮開拓の促進を期する所以でありまして、現下最も適切なる施設と認めまして、本年四月之が組織的移動紹介を開始し各位の御協力を煩して既に二千餘人を就役せしめたのであります。尙滿洲國方面に於きましても勞働者の需要頗る增加せんとする趨勢にありまして、現に國境線工事に對し最近一百餘名の勞働者を紹介した樣な次第でありますが、昭和十年度に於きましては本年度よりも一層勞働者の不足を告ぐるやに豫想せられますので、之が移動紹介に一段の力を致し北鮮の發展を期する所存であります

又現下　の情勢に鑑みまするに國民精神を振作し民風を作興するの要益々緊切なるものがありますので本府に於きましては數年來該方面に關する各般の施設を講じ、之が助長獎勵に努め來つたのでありますが、各道に於きましても克く本府の方針を體し施措宜しきを制し來りました結果、成績大に見るべきものあるに至りましたことは欣快に堪へない所であります。然し乍ら之が施設を擴充して今後一層都市に於ける民心の作興を圖り十全の效果を期せんとするには、猶不斷の關心と一段の努力とを拂はなければならないのであります

生活　改善運動中婚葬祭に關する冗費の節約は國力涵養上最も必要なる事項でありまして、各道に於ては夙に地方の實情に即し夫々企畫せられつゝあることは存じますが、之が趣旨の普及徹底と實行の督勵は一に民衆の自覺に其の基礎を置かなければならんことは勿論でありますが、之と相俟て官廳に於て據るべき一定の方式を示し實行を容易ならしむることも極めて必要なることを認めまして、近く儀禮準則を發布せらるゝ豫定であります。各位は叙上の趣旨に鑑み本府の意の在る所を諒得せられ、一般民衆の指導獎勵に格段の努力を拂はれんことを切望する次第であります

惟ふ　に社會事業は社會連帶共榮の精神を基調とし、下に惱む民衆の福利を增進し、社會の健全なる發達を企圖せんとするものでありまするが、之があるが爲に若し各個人の獨立心を失はしむるが如きことあらば却て角を矯めて牛を殺すことともなるべきを以て之が施設を爲すに當りましては常に社會の實情に即せしむると共に常に社會の實情に即せしむることが極めて肝要であります。朝鮮に於きましては統治の要諦たる內鮮民心の同和融合の如き斯業の進展に俟つもの極めて多いのでありますから、益々之が研究を重ね工夫を積み、特に古來の良風美俗を酌致して朝鮮特殊の社會事情に即したる合理的施設に努め以て斯業の健全なる發達を圖らなければならないのであります

以上は私の所見の大要でありますが、各位は此の機會に充分に打合を遂げられ、又各道各方面の實情に付ては隔意なき意見を交換せられ以て將來施設經營に資せられんことを切望致します

（寫眞─渡邊局長）

半島の更生陣を覗く（二八）
勝利者の更生陣
歡呼して邁進せよ
池田林儀

『あの部長は何をした、これは何々部長の記念です、といはれるやうなことをせず後に何物も殘さんのが名警察部長だといふことだ』と他人樣のやうにおつしやるのが、全北警察部長の高橋さん。その調子

◇

人を語れば群山府尹佐藤德重氏は面白し、役所で氏と會へば熱心そのものゝ如く、府政を說き、米の港を語り、群山將來の計畫を述べ、地圖を擴げ、資料を積み重ね、質疑に對しては更に一層の馬力をかけて、滔々として止まるところがない。この際、この眞面目といひたいところ

◇

褌を脫いでくつろげば、彼の熱心な眞面目な役人ぶりは、忽ち野人にかへつて、府尹樣とは思はれず、醉へば即ち唄ふ、唄へば必ず自作の『君の御爲め咲いたる櫻、御國に風の吹く時は、散れよ散れ〳〵勇ましく』と興ずる

新築成れる群山公會堂は立派、設備また半島建築中その類まれである。群山に過ぎたるもの、公會堂と府尹──

群山郊外の干拓事業を見る。海を埋めて新田とする。話には聞いて居たが、現地に臨んでその大業に一驚する。海圖が變じて地圖となり、漁村の鄕土が變つて黃金波うつ水田となる。諸所に散在する村々、名をきけば宮城村とか、熊本村とか、みな內地の縣名

◇

南原團扇は良し。安くて實用的年產額二萬圓といふが、その特性を活かせば、倍加することはむづかしくはあるまい。年產額五萬圓の全州團扇は、さすがに優雅である。原木が

南原といへば春香傳を思はせる。南原人春香を偲ぶ廣寒樓、春香傳─歌劇の背景として絕佳なるものを持つ、春香傳はこれを劇化するより、歌劇化するがよし

◇

米の鄕全北をうろついて、この頃の米產過多の聲に、珍妙な感慨を抱く。かつてこんな文句があつたではないか

『一體全體日本國は
何ちやいな
米で自慢の瑞穗の國が
國で足らんで外米輸入
味噌の原料は滿洲大豆
履く下駄さへも支那の樹
持つたる時計はウオルサム
住む家さへも米國材料
何から何まで輸入品
癪にさはつて寢床に入れば
かけた布團は印度綿……』

然り、たしかにその通りであつた

『豐葦原の瑞穗の國に生れて來て米が喰へぬとは噓のやうな話』と歌つた意味は別個の意味を持つにしても、上の唄と照應して感に堪へないものがある

◇

それが今はどうだ。『米を作るな』といふ騷ぎだ。世界の市場は日本品の獨擅場である。それこそ『噓のやうな』現實が、われらの眼前に展開してゐるのだ。われらは今『自力更生』を叫びつゝ、農村振興に邁進しつゝある、それが世界市場獨占の戰士の姿である

◇

弱きものゝ自力更生にあらずして、強きものゝ自力更生である。敗北者の自力更生にあらずして、勝利者の自力更生である。隱忍の自力更生にあらずして、飛躍への自力更生である。われらは歡呼しつゝ更生陣を擴大せねばならぬ

夏山の座談會【五】

▲中村『話が橫道にはずれますが登山をするとき地圖だけでは危險な事はありませんか、北鮮の方になると五萬分ノ一の地圖もあてにならんところがあると思ひますが』

▲門馬『實際地圖だけでは危險ですね、フモトで十分なルートを見出す事が必要ではありませんか』

▲下出『大分話が北鮮の方に入りましたが北他に尾根縱走の山としてて面白いところはありませんか、先生どうです』

▲中村『私よりも假山さんが話された方がいゝでせう、假山さん道の宣傳にもなりますよ』（一同哄笑）

▲假山『さう言はれるとどうも話しにくゝなりますが、尾根縱走には今の胞胎山などたしかに新しいものとして面白いです、北他と申しますと咸北鏡城郡の小長白山など面白いと思ひます、冠帽峰を最高に一群の山、これの尾根など最近大分內地からも來るやうになりました、朝鮮でも二千米突程度の尾根としては非常に特徵のあるところだと思ひますが』

▲石戶谷『特徵と言へば山頂が平々として色々な美しい花、高い植物などがあつてまるで花畑にでも入つたやうな氣持がしますね、南鮮には遠く白頭山、南には吉州明川を望んでまるで台地性の高原にでも入つたやうな氣がします』

▲宮島『あそこの草分は齋藤前本さんがやつたぢやありませんか』

▲下出『中井博士が總督府の依賴で高山植物調査に行かれたのが最初ではありませんか』

▲矢野『何處から行けばよいのですか』

▲石戶谷『朱乙溫泉から登ると行き易いと思ひます、大正十三年でしたか中村さんが七月頃行きましたが雨に降られて困つたさうです、登山としては秋が良いでせうが植物研究の方から行かうとすれば秋は駄目です、やはり雨の降る頃でないと』

▲本鄕『私はまだ歩いた事があまりないから前田さんどうです』

▲秋田『金剛山の毘盧峰などはどうですか』

▲下出『それもいゝですね、毘盧峰から月出峰、日出峰、內霧在嶺、彼日峰の尾根など面白いでせう』

（此時竹中さんおくれて出席）

▲石戶谷『智異山などはどうでせう』

▲下出『智異山などは少し面白いところがあるかもわかりませんね、誰方か行かれた方はありませんか』

──一同沈默──

海底の油床

【アストラカン發聯合】地質鑛物研究所の企てた探檢隊の一行はカスピ海の南海岸を探檢中海底で油を含んだ鑛床を發見した。之がため同研究所では更に大規模な探檢に取りかゝることになつたと

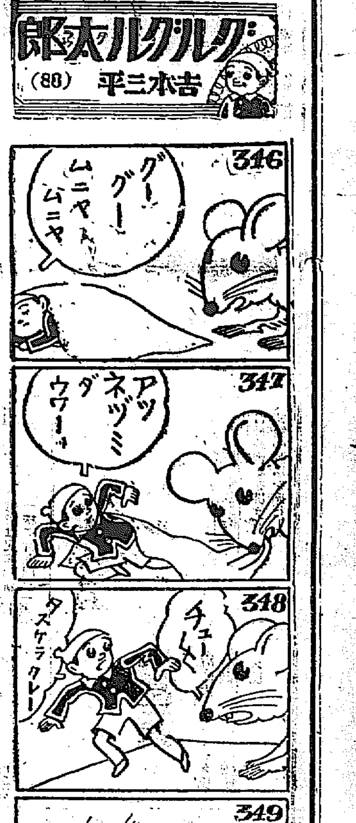

肺患相談室

喀血の手當

【問】山村の處女ですが時々來る喀血に醫師の手當を受けることも出來ず苦んでゐます。（山形某女）

【答】喀血の窒死に致る危險は先づ無いから、恐れず、あはてず『治療の原理』記載の止血法を行つて下さい。必ず止血します。

肺病は不治か

【問】肺病は治らぬと言はれますがほんとうのことを敎へて下さい。（阿某）

【答】肺病は治ります。肺病不治とは肺病を藥物のみで治さうとする科學萬能論者と、皇漢方の妙を知らぬ西洋文明心醉者の說です。心を強くもつて『治療の原理』に示す治療法を實行して下さればキツト治ります

發熱について

【問】每日三十八度の熱が出てどうしても下がりません。下熱法はありませんでせうか（大田某女）

【答】肺患者の發熱は、結核菌の毒が血液中に吸收され、全身を刺戟する爲に起るもので、發熱は實に結核の警鐘であり、病菌活動の正確な標準であります。肺患の熱に解熱藥を用ひるは火を消さずに煙を追ふの同理で、藥效の消散と共に、一時的に下熱しても、より昇熱して疲勞と胃腸障害の爲に遂に斃れます。解熱藥はなるべく服用せぬがよろし。『治療の原理』に說いた解熱法を實行して自然に解熱を服して下さい。」

酒と煙草

【問】酒は滋養劑だといひますがいけませんか、又煙草は（今西某）

【答】酒と煙草は絕體にいけません酒は喀血誘發の直接原因となりますから藥用酒でも不可。煙草はせきを誘發し、その他百害あつて一利もないから斷然止めて下さい。」

野生藥草と肺病

【問】野生藥草で肺病に良いものはなにですか（中山某）

【答】ボケの實、アミガサユリの根、桔梗の根、ジヤノヒゲの根、ドクダミなど效があります。くわしくは『治療の原理』を見て下さい。

今スグ『京城日報で見た本送れ』と記しハガキで申込むか、今日のこの新聞を一枚同封して五錢切手をはつて送れば當寺住職大阪府會議員松永佛骨師著になる新刊『治療の原理』と『光明のあなたへ』の二冊を無代進呈します

河內國小阪町　德林寺

リウマチ神經痛　自宅療法

原因の體內に停滯する老廢物を淨化して治癒する漢法療法

一口にリウマチ、神經痛、せんきと申しましても、肉を抉り離さうな激痛に、夜も寢られない苦痛から、動かせば關節が痛み、歩くと筋肉が打身の後の樣に疼痛する經痛もあり、肋間や脊腰骨等に發痛する慢性痛、間一髮の難症になりますと、五年も十年も起ち立たぬものさへ往々にあります。よく素人向きの療法として、痛むから痛み止め、シビレるからシビレ押へと、應急に對症療法所謂應急手當で治さうとする人もありますが、痛みを鎮めたり、シビレたりハレタリするには、それだけの原因のある事を忘れてはなりません。殊に應急手當は時に胃腸を損し、腹痛下痢を伴ふて、病源を加へる樣な事もありますから、特に注意を要します。此病氣の原因は体毒、淋毒、梅毒、黴毒、其他血の濁穢をしても分泌しない老廢物や、種々の惡毒素が關節や骨髓節に結滯して、それが原因で使ひ過ぎたりして、身體の內どこか弱つた所が痛み出すものであります。それを治さずにすてゝ置いたり、いろいろ迷つて居る內に、遂には全身に痛みが廻る樣になつて取返しの付かなくなるものです。此の淋毒梅毒や脚氣等に結滯する原因の血に含まれた惡毒を淸血淨化によつて治癒する漢法療法は、實に合理的で不思議な效を奏する有效な方法であります。當院では、一昨年來本紙に此の方治療法の公開を發表して、全國の患者にお傳へして居ります。（全國から寄せられた禮狀の數々と、醫學博士や醫學者の實驗證明書は直接お目にかけます）病氣は誰しもつらいもので殊に本病の如きは人目から見るより何倍苦しい病氣ですから患者は勿論家族の人も早く全快して下さい。當院は喜んでこの療法の一切を委しくお知らせ致しますから色々と此の有效な自宅療法で健康な身體になつて下さい。本院患者には無料で詳しくお知らせ致しますから、今スグ大阪府布施町招提院宛申込んで下さい。

模範大辭典の大投賣斷行

絕對信用ある大辭典拾冊揃（合本）勿驚タダの金一圓

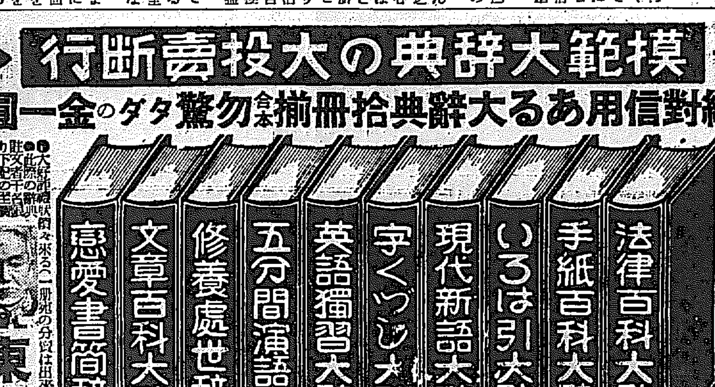

▼左記の最新刊大辭判の模範辭典十冊合本定價金十圓の品今回處分整理の爲め一圓に大投賣す（前金注文は荷造送料共一圓廿八錢）代金引替は模範辭典送れとハガキで申込次第荷造送料共一圓四十五錢で送る賣切れぬ內至急御注文あれ●最新版クロース金文字製入堂々一千八百頁の大冊本（ありふれた石粗本にあらず）●本書は諸君の机上に祭として輝く古今絕無の名著なり（萬一不向の場合は返金す）

▼大好評殺到で續々求むる（一冊宛の分賣は出來ません）品切れぬ內今直ぐ御註文下さい
●此際の御註文者千名樣に限り下記の至寶を景品として同封無代進呈
東鄕元帥　御揮毫及肖像

發行所　大阪市東淀川郵便局通　振替大阪一七八八八番　秀文社書店

主として咸鏡南北道・江原道及京元線に沿ふ京畿道の一部

農用部落林設定
農家經濟を目標に
春川邑面長の評議

【春川】春川郡では今回民有林指導方針實施に當りこれが對策施設用部落林の協定等につき邑面長會議に提示協議を遂げた、即ち農家の最も苦痛とする生技落葉下草萠芽の採取と林野開墾の制限であり久しい間の慣習で農用林産物の大部分を占め山村經濟の根幹をなす關係上これが矯正は容易の業でなく施措の如何は延いて農村問題化する恐れあり頗る重要視されてゐるもので而して春川郡の對策施設措置は、林野所有者と非所有農家との協調を助成し林野の管理保行を是正する施設を骨子に地方の狀況に應じ其他の案を併用して郡内農用林産物の供給並に農村用地の元肥を圖り農村の振興を期せんとするものの如くであるが、案の要旨は部落を單位に地域内森林所有者と部落代表者間に林野貸付契約に基く分收契約を締結し部落を組織主體として農用林産物の増産を圖ると共に森林の利用價値を向上せしめ部落民の恐慌を匡正せんとするもので林野の存在部落全般に亘り之を組織するを原則とするも比較的小面積林野所有者の林野を目標としてこれを一團となし地元部落で經營して燃料、肥料、飼料、小用材等の供給を圓滑ならしむと共に他の收益増加を圖り山村經濟の向上を期すべく努めることであつて部落民の活動を促すは勿論更に植林、森林の保護取締、落葉、下草生枝等の採取制限、開墾制限、荒廢林地の利用、施業及混淆改良等の施設を行ひ其の成果を期する筈である、因に郡内の林野分布狀況は一…三町歩未滿一九ヶ里三町歩以上五町歩未滿一三ヶ里、五町歩以上六五ヶ里で總面積一三、三一〇町歩農家戸數一二、六八七戸に對し一戸に付八町九反一歩當り又所有狀況は林野非所有農家八、三三九戸、一町五反歩未滿の所有者一、八一…合計一〇、一四八戸即ち農家戸數の八割を占めてゐる

本人が知らぬ間に 前科八犯の札つき
本ものは煉獄で涼しい顏
とんだ職人の濡衣

【平壌】内地の勤勉な煉瓦職人がフトした動機で惡人に身元を知られたゝめに本人の知らぬ間に前科八犯の札付になりその上刑務所に服役中といふ奇怪事……その主人公は愛媛縣三津ヶ濱町字新立大西勘一さん(三)で同人は大正十二年窃盗罪で平壌署に検擧され當時前科六犯で懲役七年に處され平壌刑務所に繋がれ昭和五年十月満期出所したものとして平壌署前科者名簿に記載してあり出所後行方不明のために原籍地に身元照會したところ原籍地からは同人は大正十一年から煉瓦職工として働いてゐるが未だ曾つて渡鮮したこともなく戸籍が本人の知らぬ間に前科六犯になつてゐたので驚いて裁判所に取消しを申請したことがあること判明したので平壌署では更に捜査の手を伸ばしたところ大西勘一と稱する男は現に京城西大門刑務所に前科八犯窃盗罪で服役中であり服役中の大西勘一とは愛媛縣大洲町生れ谷脇廣吉と稱する男が大西の原籍氏名を詐稱して悪事を働いてゐたとが判明したがなほこの偽名の前科八犯の男の外に昨年六月にも平壌旭町進物商浪速屋の店員三重縣南牟婁郡市村字秋田々中盛雄(二)が主金一千圓を横領し平壌刑務所に服役中、田中盛雄は村の模範青年で渡鮮したこともなく偽名犯人として謎の人物であつたと

石割人夫 慘死體
大同江漂流 他殺と認定

【平壌】十七日午前七時頃牡丹臺綾光亭下の大同江に五十二、三歳の朝鮮人男死體が漂流してゐるを發見し檢視したが右は府内長林里番地不詳邊應鎭(五二)と判明、石割人夫で十五日朝嶺上里に仕事に出た限り行方不明となつたもので頭部、顏面その他數ヶ所に裂傷があり他殺の疑ひ濃厚で平壌署では道立醫院で解剖に附する一方犯人捜査中

男苦勞の女
甘言に乗り 散々な憂目

【平壌】男に散々苦勞した擧げ句はその男に飲食店に賣り飛ばされた極めなインテリ女性――女は府内新里四二李春(?)(二三)で數年前府内の某女學校を卒業し家庭で家事見習をなしてゐる中今年二月頃府内倉田里五〇金平權(二四)といふ妻子すまである男に結婚を申込まれ内縁關係を結んだが、平壌で就職できないとあつて京城に手に手をとつて逃げ女の有金五十圓を全部捲り上げ甘言で女を巧に欺き黄海道載寧に居女として卅圓で賣り飛ばしたのを手はじめに忠南(?)で五十五圓、更に外金剛温井里外金剛館に百圓、黄海道に百七十圓と轉々鞍替させ身の代金全部捲りあげたので女ははじめて瞞されたことを知り平壌署に告訴し出したので目下嚴重取調中

咸北の水稻
發育は順調

【羅南】咸北道内水稻耕作は去る十日をもつて全部終了、本年は植付時期に降雨多く、一萬六千七百六十二町七反歩の水田の植付を行つたが、その後引續き降雨のため日照數が少いにも拘らず氣温は目下のところ平年度に比肩するだけの高温で、發育は先づ十分のない狀態であり、今後適時の高温と日照を得れば豐饒の秋を迎へ得るものと樂觀されてゐる

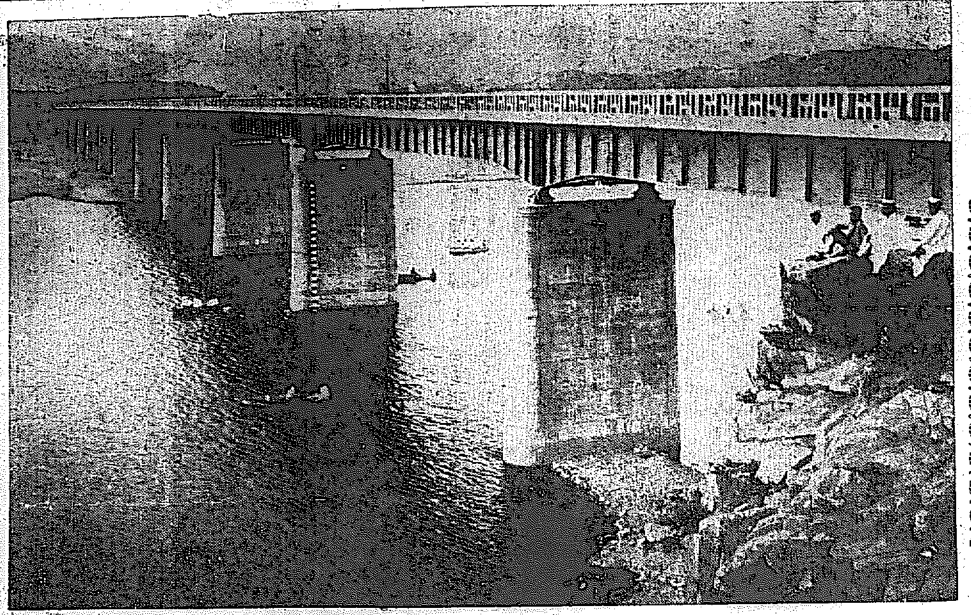

脚線美の銷夏境――春川の昭陽橋

高城の春蠶
蠶組總會で 救濟の決議

【春川】江原道蠶業組合では十六日午前の評議員會に引續き午後から第十三回臨時總會を開催北灘技師以下關係官並に組合員十餘名出席高城郡蠶家救濟外二案件を附議したが高城郡における春蠶は其成蠶一部分を除き一般に極めて不良殆んど收繭皆無といふ悲慘な狀態で、同郡蠶業の將來に暗影を投じてゐるため總會で被害蠶家の蠶種代並に消毒藥品無償提供と同時に秋蠶掃立蠶種提供方を満場一致可決しこの所要額一千圓餘を道に依願することゝなつた

濠洲の珍客 緬羊ご入來
こんどは百五十頭 甲山牧場に輿入れ

【清津】北鮮を緬羊の飼育地たらしむべく本府で去る四月濠洲から試験的に輸入し甲山で飼育中の緬羊は成績良好のため本府では更に第二回濠洲よりの緬羊輸入を行ふことになつてゐたが廿一日清津入港の鹽運丸で他百五十頭輸入甲山牧場で飼育する事になつたこの第二回の緬羊輸入は北鮮における緬羊の飼育熱を煽るものとして大いに期待されてゐる

元山の夏季 教育講習

【元山】本夏松濤園で開催さるゝ夏季講習會のプランは左の通り決定したが今年は咸鏡地文川、德源安邊の三教育會も合流、元山教育會と共同主催の下に開かれるので一層の盛會を豫想されてゐる、プログラムは左の通り

▲第一部(一)植物採集法及實地指導講師は城大教授理學講師石戸谷勉氏(二)期日は八月七、八、九の三日間で其の内の一日を咸化院永興學校附近の豐富な植物帶で石戸谷氏指導の要採實地指導をなす▲第二部(一)初等理科書の解説及取扱法(京城南大門小學校訓導山口秀雄氏)(二)日本の新理科教育(咸南道視學官河野宗一氏)(三)…教育(講師目下交渉中)期日は八月十六日から廿日までの五日間で河野、山口兩氏の日本の新理科教育の理論と實際の講演

は今夏羅津の自慢とされてゐる

羅津憲兵隊新築

【羅津】憲兵隊廳舎は從來借家住居の上に狹隘であるに鑑み今回隊長官舍及廳舍を合して百坪總煉瓦建建築を總工費二千餘の豫算で建築することゝなつた

羅南の賭場嵐

【羅南】十六日午前零時半頃羅南生駒町支那人林兆秋(三五)方で同人ほか四人の支那人が車座になつて賭博開帳中羅南署員に踏み込まれ一同珠数繋ぎにして羅南署へ

悩みの清津新漁港
解決の光明に躍る
道當局の意見本府に具申
府民の願望成就か

【羅南】清津新漁港の利用地區に對する清津地元水産關係者の要望として林兼千圓豫定地分割に關する運動經過は既報の通り咸北道當局への陳情について關係者代表の上城本府への陳情となつたが同漁港利用については道當局では出來るだけ要望に副ふべく辭部の意向決定、十六日田中產業課長は濟津水產主任その他と共に現地を視察し、更に宮永知事はこれに關する意見を具して本府の裁斷を仰ぐべく一兩日中に意見書を提出することゝなつた、なほこの新漁港地區管理については、現在管理權は本府に屬して居り、漁港竣成後には國有財產として稅務機關に引繼がれ管理區分されるのであるが、漁港本來の目的のためには稅務機關をして管理せしめることは果して策の得たものであるか何うかの疑點に於て、宮永知事は、特例を設けるなり乃至は別個に漁港の管理規程を定めて道に引繼がれるのを至當とするとの意見を有し、この議論は充分首肯せられるものであるので、本府でもこの點については將來のためにも遺漏なき處置を探るであらうとみられる、これに應じて宮永知事は語る
清津漁港修築は國費でもつてやつた工事であり國家的見地からすれば必ずしも清津の人達の議論の間にチョイ／＼諒解出來難いものがある、林兼であらうがその他の何人であらうとを問はずあの漁港を活用して貰へさへすれば何もいふところはない、そこで問題となるのは漁港の工事が終れば、國で買ひ上げた土地は國有財產となつて稅務關係の方で管理することになる、然るに稅務の方では收入の方面からとの財產と見分することはあり得る、處分した場合に漁港とは終ひ方面に使用されても文句はいへない譯である、これでは折角漁港をつくつても何にもならぬ、ソコで自分の考へではあの地區は貸付けするが拂下げしないこと、貸付けはいふまでもなく利用種目を限定するといふのである、漁港の利用は稅收入の機關では充分に行はれないであらうと思はれるからこれは道の管理に移して貰ひたいと思つてゐる、從來は殺の方は道でやつてゐたからうい合に問題が少かつたが、現在一切機關が獨立したのでこれは何んとか特別の規程を設けて、漁港本來の目的を達するために道に移して貰ひたいと思つてゐる

油脂職工の陰謀
勞銀の不平組爆破を企らみ
羅南署で未然打倒

【羅南】羅南警察署では去る十二日夜重大な聞き込みにより刑事の非常召集を行ひ急遽六名の刑事隊が自動車で清津方面に向ひ午後十時半頃五名の容疑者を引致して嚴秘裡に取調べを進めてゐるが、聞知するところによれば右被疑者は清津新漁港に新設問題を惹起した朝鮮油脂會社の職工で、工賃問題を中心に會社に要求を提出しその要求の拒絶された場合には油槽を爆破させて工場破壞計畫を協議してゐたもので、首謀者某々兩名以外の數名はこれらにアヂられたゞけに過ぎず計畫は未だ全面的には進められてゐなかつたものゝ如く、被疑者は全部清津府内に居住、疾風迅雷的羅南署の活動により戰慄すべき計畫が文字通り未然に防止されたもので詳く全部が取調べによつて判明するであらう

脫獄の強盜囚
一年目に出現
宣川と舊南市をうろつく
情報に追っ手緊張

【新義州】昨年九月廿七日夕方新義州刑務所を脫獄して世間を騒がした強盜囚許明濟の行方について平北警察部では全鮮に手配して嚴探を續けてゐた處許は約一ヶ年にわたり警戒の眼を巧みにくゞり抜け安東縣大連等から新義州地方法院檢事正宛に當局を愚弄した手紙を送るなど大膽な行動に出てゐたが、どこをどう切抜けたか十二日には宣川邑内に姿を現し十四日には舊南市にあらはれたのを吉田自動車會社の運轉手張君が發見したとの情報あり、警察部では各署に手配してこの不敵な脫獄逃の逮捕に躍起となつてゐる

江原職業講習會

【春川】江原道では來る卅日から八月十一日まで十三日間春川農業學校で職業科講習會を開催するが講習者は道內初等學校職員及び金融組合職員等五十名で講師講習科目は左の通り
▲米作小矢野教諭▲田作土壌及肥料並子教諭▲蔬菜阿部教諭▲果樹野見山教諭▲畜産望月教諭▲林業木幡教諭▲養蠶中野教諭▲病蟲害阿部教諭▲農業土木長濱教諭▲工作西脇比▲藥細工出結教諭▲農産製造近子教諭▲肥料關係大浦技師▲農業北律技師▲畜産大津道技手▲畑作大川道技手▲自給肥料及田作改良果木技手▲農村教育野中農校長▲職…

拉賓線復舊で 河豆の輸出
愈よ七千五百噸の 試驗輸送船清津へ

【清津】北滿の豪雨のため拉賓線の不通で河豆の歐洲行第一回試驗輸送が可成り蹉跌されてゐたが復舊工事着々と進み愈々來る廿日をもつて完成することゝなつたので豫定通り輸送に決定、豐福丸は最初の豫定を變更し廿四日下關寄港を出帆廿七日清津入港七千五百トンの河豆を積込むことゝなつた

咸興愛兒展

【咸興】十四日から三日間咸興武徳殿で開催された咸南衛生課並に咸南衛生會共同主催の子のため「愛兒展覽會」は入場者二萬三千七百五十七名に達し豫想以上の成績で閉會した(寫眞は會場の人出)

空の防護に 女丈夫出動
そぼ降る雨の中に たのもしい大活動

【羅南】羅南防護演習の第二日は十六日午前八時から小雨降る中を羅南小學校々庭で舉行、同日は救護班の收容、避難所管理の演習で女子青年團を主體とする二百餘名參加し、各種の訓練を滞りなく遂行午前十時半終了した

咸南の稚貝移殖

【咸興】小規模ながら咸南水産會の本年度新事業「稚貝の移殖」は經費三百圓内外を投じて黄海道の蛤や「あさり」の稚貝を元山港の一部に放養せんとするもので目下元山漁業組合を通じて適地の物色中である、移殖の時期は大體十月頃と見られ「あさり」が市場に現れる

時の氏神を刺す
喧嘩の仲裁を憤り 坑夫の醉狂さわぎ

【羅南】去る十一日午前一時半頃咸北鏡城郡朱乙温面鄭洞生氣嶺炭礦坑夫住宅居住廣木清次(三)は自宅で同僚數名と飲酒中隣の井上重(?)方でも數名の友人等と飲んで居たが友人の森田信(?)と口論をはじめ毆り合ふので廣木が割つて入り兩人を制止しやうとするのを聞かず井上は隱し持つた小刀を逆手に廣木の右胸部を突き刺し同人の怯む隙に更に三ヶ所に負傷せしめた、廣木は直ちに羅南道立醫院に運ばれ加療中、全治までには二週間を要する見込みであるが加害者井上は十六日羅南署に移され嚴重取調べを受けてゐる

吉惠線工事入札

【咸興】六月十八日の入札により二十九萬八千圓で日本工業に落札した吉惠線鐵道――吉安間九キロの建設工事は諸準備の完了を待つて八月一日起工、昭和十一年六月三十日竣工の豫定であるが同工事は毎日四百人乃至一千五百人の勞働者を使役する筈である

清津の國防獻金

【清津】清津青年會館に地主會では國防獻金募集を續け十三日から十五日迄の三日間に亘り防空展覽會入場者よりの寄附を受けて得たる合計二十一圓五十六錢を十六日清津國防議會を經て獻金した

春川邑面長會議

【春川】春川郡では十六、七の二日間に亘り郡内邑面長會議を開き郡守代理森田内務主任説明で民有林指導方針實施に對する部落林の農村振興指導事務等につき打合せた

咸南判任官試驗

【咸興】十五日施行された咸南の「道府郡判任用資格者に對する銓衡試驗」は内地人二十三名、朝鮮人六十五名合計八十六名の受驗者があつたが成績は公表されたが此等は來る十七日から口頭試驗を行ひ成績優秀な者から逐次任官せしむる筈である

兒童展の出品

【咸興】神武天皇御東遷の御船出の地、宮崎縣兒湯郡美々津町では來る十月御東遷二千六百年記念事業として全國學童成績品展覽會開催の事であるが咸南學務課で國民精神作興上この企に協賛して道內約廿校から優秀作品を出品せしむることに決定した

江原道辭令(十七日附)

江原道警部(高等課) 春山 直幸
補春川警察署長
同 (春川) 水谷康次郎
道警部補・警察部衛生課勤務を命ず
道警部補・(原州) 渡邊 敏郎
任道警部、警察部高等警察課勤務を命ず
同 (春川) 太田慶代次
道警察部警務課勤務を命ず
同 (原州) 高木 顯一
命春川警察署勤務

人の動き

▲古市忠雄警察部長 十八日京城へ二十日歸任
▲福田陽造氏 十七日朝内地より歸釜
▲士屋傳作氏(釜山府尹)十六日夜京城より歸釜
▲天野釜山府土木主任 同上
▲長尾和警官 十五日全州を視察視里へ
▲德留日本窒素興京城支所長 同上
▲李丁鉉氏(公州地方法院江景支廳判事)新任挨拶のため十七日本社大邱支局來訪
▲光州縣主催視察團一行十四名十六日鎮海視察同日清津へ
▲新見江原内務部長 初巡視のため十五日金剛山へ
▲渡田南川稅務署長 十七日平壤へ
▲新納隆雄氏(平山郡守)十七日細谷面出張同日歸任
▲曾宮川郡守 十六日から一週間の豫定で山面、新府面、深川面へ事務視閲のため出張
▲大橋正巳氏(北鐵道副課長)豫天田張中のところ十七日歸任
▲井上カネ氏(細里井上賢三郎氏夫人)十五日朝六時逝去、十六日西々刷寺で葬儀執行

全鮮庭球爭霸戰
北鮮豫選
來る二十九日を期し元山郵便局コートで開催
參加申込みは二十七日まで受付(參加料一組一圓を添付し元山支局宛のこと)
主催=京城日報元山支局
後援=元山體育協會

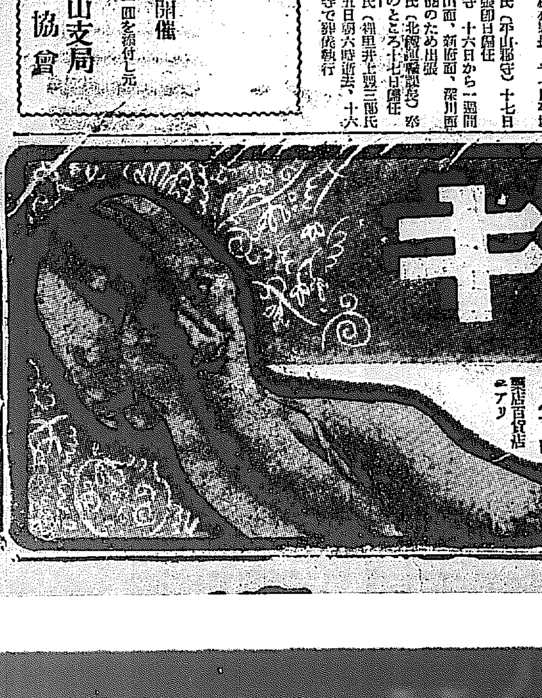

小林タムシチンキ

兵は神速を貴ぶ 藥劑の生命は速効にあり
水虫たむし いんきん其他皮膚病に

本劑の主藥はエコルペ氏が多年研究の結果發見創製せる「生活せる細胞或は黴菌のリポイド被膜を透して其体内に浸入し、又絲狀菌の發育を抑制し且つ之を斃死せしめ皮膚を刺戟し表皮の角質を増殖し然る後に病皮を剝脱せしむる」は本劑の特長にして加ふるに數種の配劑の妙味は殺菌收斂消毒並に保護作用を一層適切ならしむ 從つてカユミ、イタミを制し…所の…病皮を消除し新しき健皮の再生を促し皮膚病を治療するものである。尚本劑は無色の液体でベタ／＼せず塗布して極めて爽快である

本舖 株式會社 小林大藥房 大阪市東區淡路町二丁目
定價 二十錢 三十錢 五十錢 一圓
藥店百貨店ニアリ

南鮮版
主として慶尚南北道・京畿道仁川その他中央部地方

自力で學級增設
收容難に惱む裡里高女校
補助難で方針轉換

【裡里】高女校では現在學級の四年制で一學級の定員五十名に對し年々入學志願者は倍の百を算し試驗制度を現出させに學級增加の必要に迫られるに至り、既に文書陳情、道當局への要望、或は直接陳情するなど目的達成に邁進してゐるが、本府の意向では學級增加に對する補助は困難であるが組合が負擔すれば增設差支へなき模様で結局自力で年三千圓內外の出費で八學級に增加する計劃で新次具體化の模様である

以下白井校長の話

二學級制完成した四ヶ年後のである、經常費は年約三千圓內外のものである、職員も四人增せばよく教室も二教室增せばよい、これも完成後の話でこゝ二年間は殆んど經費を要せず增級出來るであらう、組合で補助金なしの年三千圓の負擔を覺悟すれば明年度でも實施の可能性は充分であるそのところ職員も四學級を入れる名で指當して置り、多大の經費を入れしかも職員は一科目の時數で足らず二、又は三科目の時數を受持させてゐるので隨分無理をしてゐる譯だから是非組合に承認を願つて增級を實現したい

大邱に赤痢續發

【大邱】大邱府東雲町山本勘助氏三男勝藏君（二）=何れも假名=は十七日赤痢と確定道立病院に入院

昌原郡でも腐心

【馬山】昌原地方では郡當局の技術員が總出で代作の獎勵に努めてゐるが、農家は仲々これに應ぜず當局も全く手古摺つてゐるが二十一日午前八時から各邑面長を召集して未植付面積及代用作面積調査、代用作種子配給狀況、本月末までの植付の見込、稻の枯死見込面積等につき協議旱害對策を練る事となつた

燒石に水の糠喜び
うらめしや旱魃勢衰へず
慶北雨乞ひの祈願

【大邱】打續く旱魃に農家では降雨を待つてゐた折柄去る十二、十三の二日間に亘り待望の雨はやつて來たが大邱地方は僅かに卅ミリ程度で山間地方の多いところで七十ミリ內外であつた、燒け石に水の譬の通り水といふ有樣で一向に効果なく植付も七割程度まで進んでストップしてしまつた、各地では香ホンの糠喜びに過ぎなかつた、善山郡地方では慶北の最高峰金烏山頂上で十八日大々的の雨乞ひを執行することゝなつたので慶北道廳からは金知事、金產業部長、金農業課長らの一行がこれに參加し十七日夕大邱を出發十八日善山郡守を初め同地選出道議員官公吏、地主らと共に同山に登り盛大な雨乞ひを執行した

三萬五千町步 植付け不能
憂鬱な慶南農家へ
代作の强行を通牒

【釜山】旱魃の結果三萬五千町步の植付不能の畓を出すに至り非常な憂愁に鎖はれた慶南では既報の如く二十日を限度として代用作物栗の播種斷行に全力をあげて邁進しこれによつて旱害の輕減をはかる方針に決定したが當局では農家保護の見地から代用作物の全施を期するためこの陸菜の播種を怠り徒に地主の恩惠に盲從して時季を失し收穫皆無となつた農家に對しては災害救濟の恩典に浴せしめず飽までも本月廿日までに植付可能の雨量があつた場合と然らざる場合との和戰兩樣の備へをもつて指導保護の完璧を期し十七日各府郡へ向け再度の强硬な注意を與へた

恩賜の救療箱
達城郡好績 地方民感激

【大邱】府內の貧民に對しては大邱署から無料施療券を添附して治療せしめてゐるが同署管內達城郡では恩賜救療藥品を配給して施療してゐるが一月以降六月末現在の配給總數は一千四百四十三名で藥品は胃腸藥、感冒藥その他十七種で地方細民達は恩賜救療藥の有難さに感謝してゐる

稅關支署
海州の代表 設置を陳情

【仁川】海州はその外港龍塘浦の築港完成以來邑は俄に活氣を呈し內地航路の船舶寄港や貿易額は著しく躍進し從つて現在の稅關出張所では事務に不便を感じてゐたが佐々木海州邑長、外三名來仁し吉岡仁川稅關長と懇談、支署設置方を附帶したが、既に仁川稅關では本府當局から實情調査の問合せがあり、仁川稅關としても支署設置の必要を認めてゐるので可及的速やかに解決するものとみられてゐる

太公望の堅壘―仁川月尾島風景

晝間は職工で稼ぎ
夜は教壇に立つ
經營者の熱心に感動の四人
私塾に咲く感激花

【大邱】學校にも出せない貧民の兒童に同情して持家を開放し無報酬で夜間を利用し百餘名に夜間教授を施す奇篤な人が現れ、之れに同情した職工四名が忙しい工場の仕事から歸ると夕飯もそこ〳〵に夜の教壇に立つといふ教育美談…

これは府町貧民團集地帶の中心地飼光院、在院生は一年七十五名、二年五十名、三年廿名、四年十五名合計百六十名で院長は慶北精米所主河龍光氏であるが教導者は專賣局捲煙係尹泰淑（二七）さんで新設公立普通學校を卒業し木工場洪元述（二七）君は大邱工業習業補修學校を卒業し本箱製造係具珍雨（二七）君は大邱普通學校を出て製造課給仕李炳祚（二二）君は星州普通學校を經て大邱專賣支局の職工と採用され今日に及んだのであるが河龍光氏の奇篤な行爲に感動し自らその教への道に立つことを申出で尹泰淑女は一年を李炳祚君は二、三年洪元述君は四年を擔任し具珍雨君は補助として兩へ院長の河龍光氏は修身を分擔し雨の夜も風の夜も缺かさず熱心に訓育につとめ而も二年三年と働き貧民で學校に行けなくても內地語を解し行儀作法をわきまへ親達は右五氏に對し感謝してゐる

浮氣後家 嬰兒殺し
永登浦署で關係者檢擧

【永登浦】始興郡西面鐵山里文姓女（三〇）=假名=は十餘年前夫に死別し爾來空閨を守つてゐた處昨春近隣の小作人にあたる同里張某と情を通じ今春男子を分娩し世間體を恥じて嬰兒を扼殺隱匿したことを始興駐在所が探知し內査中の處文姓女は姿を晦ましたので行方搜査中十五日午後仁川方面で逮捕し共犯容疑者數名を引致し目下嚴重取調べ中

漁組指導船進水

【釜山】慶南漁組聯合會で建造中であつた指導船慶光丸はこの程漸く竣工したので十八日午後五時關係者搭乘の上始運轉を行ふ筈

馬山教育會總會

【馬山】教育會總會は十八日午後四時から馬山小學校で開催、八年度事業報告及決算承認、九年度豫算決議、役員の改選、教育功勞者の表彰を行つた

淺瀬に坐礁 五名命拾ひ

【大田】慶南統營邑土佐幸作（〇）外三名は鮮魚販賣のため海州港に赴き白米六俵、便乘者二名を積載し航行の途中十三日午後九時頃暗夜のため保寧郡外煙島沿岸で淺瀬に坐礁したのを十五日同郡鹿島里洪福錫外一名のため救助されたとの入電が十六日保安課にあつた

仁川の自動車値下げ
其筋で勸告

【仁川】仁川自動車業組合では昨年府內八十錢に運賃協定をみたが最近に府民の間に賃金が高いとの聲が起つたので、警察當局では實情調査の結果營業者に對し賃金値下げを勸告することゝなつた、これに對して仁川自動車組合では語る

さういふ話は一度きゝましたがこれより値下げしてはどうしても原價が持てません、臨時か短いのにといふことを耳にしますが、仁川の道路は京城にくらべて約三倍惡い狀態ですから京城と臨時の狀況を比較されてはやりきれません、いろ〳〵と考へてはゐるのですが目下の處何とも明かな事はお話出來ません

西鮮沿海の新漁場
開拓目指す鯖鰺流網試驗
すばらしい水揚げ

【光州】總督府水產試驗場では今夏西鮮沿海一帶開拓のさばやあぢの流網試驗の計劃を立て五月初旬から七月中旬まで慶南北當業者十七隻を動員して先づ全南荏子島、全北蝟島を中心とする西部全南及び全北沿海にかけて操業を實施したところこの間一艘當り平均五萬三千五百尾價格千九百五十圓の水揚げがあり非常な好成績で今後の出漁を期待されてゐる

旅費を詐取
內地渡航の婆さんご難

【釜山】十六日夜長野縣にゐる夫のもとへ行くため二人の子供連れで來釜した慶北淸道郡雲門面新院里白述連（五〇）は途中淸道驛から同乘した朝鮮人青年に旅費六十圓を與へて切符買入れの世話を依賴したが無學の無知につけ込んで釜山までの切符を與へ殘金全部を着服して姿を消したのを連絡船で乘り込む際に判明し子供の手を引き泣きながらその筋へ訴へ出たので目下青年の行方を搜査中

清倶猛打の優勝
8―2
黎明最後の攻擊も空し
軟式戰の忠北豫選

【淸州】全鮮軟式野球忠北豫選決勝戰淸州倶樂部對黎明倶樂部戰は十七日午後五時五分から公園グラウンドで朴陽俊（球）孫、中野三氏審判の下に淸倶先攻で開始兩軍共に緊張した試合振りを見せ、黎明最後の攻擊も及ばず結局淸州倶樂部軍が前年の覇者の貫祿を示し堂々八對二の大差を見せて優勝閉戰七時六分

◇一回 兩軍無得點

◇二回（淸倶）萬井右中間安打、二盜、田中三振萬井三盜成り、濱四球二盜張打者の時投手ボークで萬井生還後援なし（黎明）無得點

◇三回（淸倶）萬井三壘前内野安打、二盜、田中三振萬井三盜成り、濱四球二盜張打者の時投手ボークで萬井生還後援なし（黎明）無得點

◇四回（淸倶）一死後濱四球二盜吳投の暴投で吳生還し徐三盜成り萬井打者の時捕手逸球で徐生還、田中三振、萬井三壘打二盜、丁（完）三飛、徐右安打、一死後萬井三盜成り兩軍二盜刺の時捕手逸球で徐生還

◇五、六回 兩軍無得點

◇七回（淸倶）一死後萬井三振し安打を放ち、二盜田中二飛後萬井三盜刺（黎明）無得點

◇八回 兩軍無得點

◇九回（淸倶）萬井投ゴロ、田中右飛、一盜、擴遊飛、張遊ゴロ（黎明）徐（文）右前安打、徐生還、丁（完）三振、最後の攻擊も空しく

淸倶（先）	0	3	2	2	0	0	1	0	0	8
黎明	0	0	0	0	0	0	0	0	2	2

中大庭球團
大邱では辛勝

【大邱】京城から大邱を訪れ大邱に立寄つた中央大學チームは十六日午後三時から大邱公設コートで全大邱軍と對戰し接戰を演じたが中央大學遂によく頑張つて辛勝以下その成績

第一ラウンド　中央　大邱

（相良 非田）橋一―四（金西 原）
（松村 中）田四―三（中能 勢）
（川岸 阪）隅三―四（森川 島）
（篠中 原）根四―二（駒吉 武井）
（金川）瀬一―四（黃土 非）

第二ラウンド
（松村）田四―二（金西 原）
（篠中 原）根四―三（森小 島）

第三ラウンド
（松村）田一―四（黃土 非）

第四ラウンド
（篠中 原）根四―三（黃土 非）

全北の豪雨禍
三十一萬圓 被害は甚大

【全州】去る十二、十三兩日の豪雨で本年最初の水害をうけた地方で特に南原土木出張所の調査に現れた所によると全州、麗水線、全州線、南原線、安義―光州線、南原線、井邑―淳昌線の五線の道路決潰がありこの被害十七萬三千圓、河川十四萬圓、併せて卅一萬三千圓の被害であること判明した

なやみ拔く鮮航會
商議の調停に縋る
結局調停案の作成懇請か
附滯費の解決遷延

【群山】半島西海岸諸港における荷役賃借を詳かに調査研究の結果をもつて作成した最大限案を織り込み商工會議所を介して荷主側に提示した鮮航會群山支部の倍額及荷役附滯費引下案は荷主側に一蹴され鮮航會では最後案に對し再考を約せざるを得ぬ窮地に陷り、商工會議所を通じての第一次の正式折衝の急遽を役員中旅行不在者あるを理由に遷延してゐたが、鮮航會代理店群山谷運の感謝嘉木三助氏の十七日早朝歸群によつて急遽役員會を招集し商工會議所と十八日を期して回答を約した再考案の作成につき協議が何分にも荷主側の要求案との懸隔甚だしきため早急の再考案作成は困難で從つて商工會議所に對する十八日の回答も延期の外なかるべく八月一日の改正荷役賃實施期を目捷の間に控へ今や惱み拔いてゐるが、仄聞するところによれば中間斡旋者の商工會議所に調停案の作成を懇請する肚らしく結局問題の解決は翻つて商工會議所の動き如何にあるものとみられ注目を惹いてゐる

新運輸會社
將來は海運に進出
戸島さん方針說明

【仁川】今回京仁の各荷主側が結束して非合同運送店と提携し朝鮮運輸株式會社を設立するに決しこれにつき京仁商工會長戸島祐次郎氏は語る

鐵道局が合同主義を取つてゐる朝鮮の運送界に多大の衝動を及ぼしてゐるが、運輸會社は鐵道局との請負機關となるものであつて荷物の取扱ひは現行通り各運送店で行ひ證券の如きも運送店で發行するものであるから從つて同會社は利益の配當などは無論望めないがその代り各運送店が取扱ふた貨物の決算を運輸會社でなす時は鐵道局に納金額が減るので五步割戻しが貰へそれが荷主の利得となるわけである元來我々が運輸會社を目論だ主旨は別に朝鮮運送へ對抗するものでなく荷主は例令運輸會社の株主でも朝鮮運送が便利と思へばそれを利用する事は何等差支へがなく只鐵道局が貨物取扱を將來一驛一店主義に改めた場合荷主の蒙る打擊は甚大であるからその防止策が主眼である故に株の割當に付てもなるべく京仁山は荷主を網羅する意向あり而して會社の成績が好くなれば將來資本金も增大し海運界の方面にも乘出し海陸共に荷主の利益を圖る事に努めたいと思つてゐる

斬られ强盜
東萊荒しの二人組
釜山署の手で就縛

【釜山】昨年十一月十日午前二時東萊郡沙下面□□里金今順宅と山田稻七方に押入り却つて主人のために日本刀で背部へ斬りつけられて逃走した二人組の强盜事件に對し東萊署では背中の負傷を唯一の手掛りとして犯人搜査中のところ十五日午後南濱埋立地で勞働不審の男を釜山署員が發見、身體檢査の結果主犯慶北迎日郡浦項面谷洞住所不定金祖在（二二）と判明し共犯河甲生れ林某（二五）の行方は手配中であるが餘罪ある見込み

大邱專賣支局
販賣所改築 一部は買收

【大邱】大邱專賣支局では今年度事業として販賣部の改築及買收を行ふことになつた即ち淸道、山淸は改築、陜川、永川、榮州、醴泉の四販賣所は新築であるが何れも建築費は一ヶ所六千圓見當で總計三萬六千圓內外と見られてゐるなほ尙州販賣所は舊廳舍を改造したものを充當してゐたのを買收するもので改造、新築は煙草配用の狹隘を感じたゝめで何れも目下設計又は工事中九月下旬まで全部竣工の豫定

蔚山學組會議

【蔚山】蔚山學校組合では十五日午後八時から森田管理者宅で組合會議を開き八年度決算、戶別割賦課分を承認した八年度決算は歲入七千二百六十二圓六十六錢歲出六千六百三十一圓七十五錢で差引剩餘金七百三十圓九十一錢

仁川穀協總會

【仁川】仁川穀物協會では十七日同樓上に定時總會を開き上半期の收支計算報告と役員の任期滿了による總改選を行ひ、終つて親睦會を催し午後九時散會した

會長加藤、副會長杉野、評議員今井、三月、土田、中川、力武、寺井

あの街この街

【鎭海】消防組では十六日午前七時から演習を實施、午後一時から進海館で慰勞宴

【全州】愛婦支部では會員の倍加運動中だが六月末までは六千名突破

淋疾新療藥

Aトリート

酒 女 淋疾

急性淋の辛いのは疼痛と膿出と炎症であるこの症狀にAトリートを用ふる時は痛みは忽ち止る、這はカワカワハルツの局所麻痺的鎭靜作用と尿道內に於ける淋菌の發育を遮斷するに據る、膿も炎症も漸次消退するから氣分は一轉して明朗となり治療も實に快調を以て進む！

慢性淋は膿も痛みも淡く苦痛も自覺せない程であるから治療や手當を打捨てる場合が多い。こゝに因を發して婦人に感染は勿論世にも恐るべき種々の淋毒性障害を捲起すのである。いかに苦痛が薄いとて膿が出たり淋糸のあるのは淋菌が棲息してゐる證左であるから服藥を直ちに實行して根本的に淋菌を掃滅せねばならぬ。

殺菌の方法としてはAトリートを服藥し强烈なる殺菌尿を體外へ放出するのが最も有效にして誤りのない安全療法である。Aトリートは獨逸製純粹カワカワハルツ（樹脂）を基本として研究し現代淋疾治療上藥理の理想を示現せしもので世界的最高標準の治淋藥であることは何人と雖も確認する處である。

人間の弱點として一朝淋疾に侵されると不安と苦痛と焦躁の爲常識を逸して彼是と療法に迷ふものであるがこの迷ひが治療期を失し自身を窮地に追込む結果となる。急性淋に惱む人！永年の慢性淋に苦しむ人も正しき理解と絕對の信賴とをAトリートに託して一週間の經過を實驗せられよ。必ず滿足すべき良果を體得せらるゝことを本舖は茲に確言する。

包裝 三日分 一圓二〇　七日分 二圓五〇　十五日分 五圓〇〇　五十日分 一五圓〇〇

全國各藥店に販賣す

本舖 大阪市堂島 合資會社 盛大堂製藥所

髮洗ひ 花王シャンプー

花王シャンプー半打の空函で 當る・十万人大懸賞

〆切早く！抽籤早く！景品即時！

半打一函・三十錢

● 特等景品（特等は左記のうちお望みの品を一つ贈呈）

高島屋特製洋服簞笥	一棹	五拾棹
同籐椅子セット（卓子一ケ 安樂椅子二ケ）	一組	五拾組
特製大型リードミシン	一臺	五拾臺
松坂屋特製襦子夏コート	一着	五拾着
御木本眞珠入金指環	一個	五拾個

一等	晴嵐上布	一反	壹千反
二等	松坂屋特製富士絹仕事着	一着	壹千着
二等	白木屋特製割烹着	一着	壹千着
三等	三越特製肌色コンパクト	一個	參千個
四等	花王式石鹼容器	一個	貳萬七百五拾個
五等	花王ヘヤーネット	二枚	七萬參千組

● 懸賞課題
花王シャンプー半打函（三十錢）の空函に花王こいふ字（英文を除く）が何字ありますか

● 回答用紙
A 花王シャンプー半打函の蓋の表面
B 花王ハート（三十五錢）の外函の裏面或はその他（A B いづれにても可）

● 回答の書き方
一、課題の回答
二、お好みの特等の賞品名一つ
三、此の懸賞を御覽になつた新聞名又は雜誌名
四、貴方の御住所ご御姓名

● 送り方
必ず封書こして十五瓦（四匁）迄三錢切手を貼つてお送り下さい。（郵税不足のもの並に直接御持參のものは受取りません）

● 送り先
東京市日本橋區馬喰町
花王石鹼本舖長瀨商會奉仕係宛

● 締切
昭和九年八月二十五日

● 當籤發表
昭和九年八月三十日全國新聞紙上に特等貳百五拾名、壹等壹千名を發表し其の他は賞品の發送を以て御通知に代へます（抽籤はづれの方々へは別に御通知致しませんから御承知願ひます）

● 抽籤方法
所轄署員立會の下に嚴正なる抽籤を行ひ當籤者には即時賞品を發送致します

東京・花王石鹼株式會社長瀨商會・大阪

年收八百圓以上に 八月から個人所得税 税務署査定に大童

所得税の中心となる第三種個人所得税制は愈よ來る八月一日から實施され、年收八百圓以上の人々に累進的に

賦課 されることになり、各税務署では實施前に去る七月一日からそれぞれ收入申告書を配布し個人所得の調査に忙殺されてゐる、所得申告の書入れ期間は來る卅日まで、官公吏、會社員等々の月收額に年收の判明してゐる人々の申告内容は無難であるが、商人連は年收額が一定してゐない爲め判然とした申告書が出來ず、全鮮各地の商店街方面では申告期間が目前に迫つてゐるだけに困惑してゐる、京城税務署ではこの難問題

解決 方法として去る七月三日から府内三十ヶ所に職員を派して各商店別に新税の内容や、申告書提示方法に就いて文字通り手をとつて説明してゐる、更に新税に不審な點があれば二、三十名を最低限度として税務署に申込めば、直に説明係りを急派することになつてゐる、なほ京城税務監督局では八月中旬頃所得税申告者の内から十名の所得税調査委員（内地では選擧）を

官選 し九月初旬に官選委員の初會議を開くことになつた、何分にもデリーケートな税金を初めて民間側から査定するといふ名譽職だけに猛烈な自薦運動の起ることは必然的なものであるから實座署長も相當人選難に惱まされる模様である

ドシドシ申告されたい 安田税務署長談

右に就いて安田京城税務署長は語る 新税は大正十五年本府が大藏省關係者と語り、現税調査會が設置され、朝鮮の租税大系を決め昭和二年から實施につり、本年八月一日から始めて實施されることになつたものである、年收の判明してゐる官公吏、會社員等の人々の申告は樂ですが商人の方はこの點相當困難な模で、毎日多數の人々から質問の電話を受けてゐるから希望者には直に説明係りを派します、申告せぬ向は税務署で査定します、ですから不服の起らない様に申告して戴きたい、新税は内地では明治二十年三月に實施されてゐます所得税調査委員は人格見識ともに立派な人が選ばれることは勿論です

九十個の死體から腦漿を取つて密賣 金齒も盜む惡人夫

【廣島電話】廣島縣糸崎町糸崎火葬場人夫山本徳一（四二）は五年前より火葬場に働き、其の間三百七十人を火葬に附し内九十個の死體から腦漿を取り藥として密賣してゐたこと發覺し、十八日三原署に引致されたが、同人の自白により火葬中百三十名の金齒を拔取つたことも判明した

今秋より廢娼を斷行 名前を改めて存置

【東京電話】廢娼問題は漸次世論の高唱するところとなり、近年當業者も娼妓稼業の到底存立し得べきものにあらざることを悟り轉業を出して居るが、昭和八年娼妓の自由外出許可の規則が出て以來、一層娼妓の存在の不能なるを悟らしめた觀があつたが、今度内務省では愈々現在の娼妓取締規則を機して廢娼を斷行することゝなつた、併し現在の娼妓を全然廢娼させ女郎屋を撤廢して了ふといふ譯ではなく、娼妓の名稱を廢し、娼妓は酌婦乃至從業婦として存在することを許し、現在の女郎屋は料理屋又は娯樂場と改稱するものであるが、娼妓の人員については非常に嚴格なる取締りをなし現在以上を許さず、新規出願に對しても成るべく許可せざるやう制限を加へ、結局此の種の職業婦人の存在を無くさんとするものである、なほ廢娼の規則は九月一日若しくは十月一日内務省令を以て公布されることになつて居る

ポーランド南部大洪水 國をあげて對策講ず

【ワルソー十七日電通】南部ポーランドでは最近豪雨降り續き、同地未曾有の大洪水に見舞はれ宛ら水地獄に陷つた、水害地の惨害を蒙れる部落民は迷信に戰のき、農民は神の怒りに觸れノアの大洪水に次ぐ第二番目の世界大洪水に見舞はれるものと神に祈り泣き叫び悲惨を呈してゐる、既に百二十名は溺死したと推算されるが、その大部分が子供であるだけに一層の哀れを催させ、浸水區域は一萬八千平方粁に及び、政府は歩兵三ケ聯隊、工兵二ケ聯隊、騎兵五ケ聯隊を災害地に派遣した、一方内務大臣は暑中休暇中にも拘らず他の大臣と共に水害地に急行したが、小川は大河と化し鐵橋及び鐵道線路は浸水流失し、現地に入ることは至難である、商業界の通信連絡が絶えてゐるため災害の程度判明するまでには多分數日を要するであらうと見られる

死者一日平均十八名 支那漢口市の日射病

【漢口十八日電通】漢口市政廳調査によると最近五日間の日射病患者は一日平均四十名に上り、車夫、苦力等の病者多く、このため死する者一日平均十八名で、未曾有の數字を示してゐる

モダン校舎

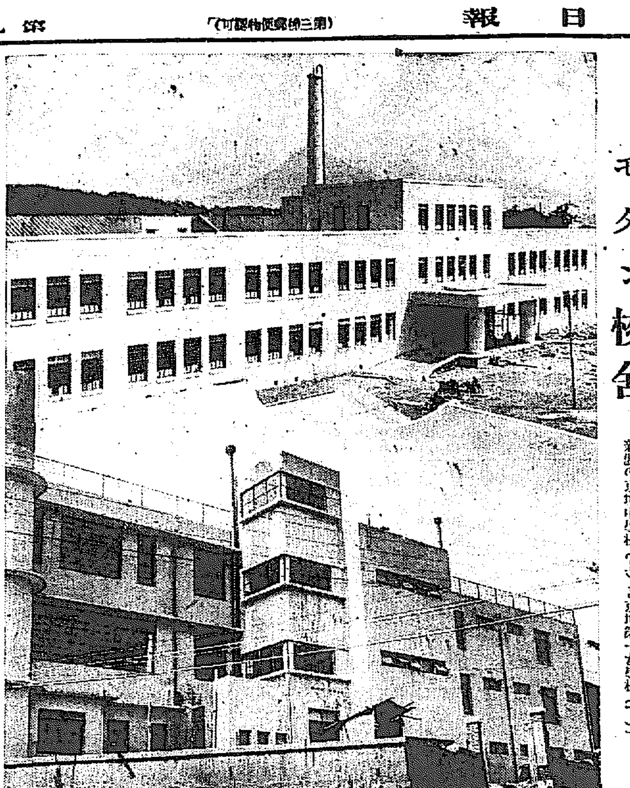

モダン校舎……新装の京城中學校（上）と京城第一女學校（下）

マリヤ殺し公判 來る廿三日ごろか 筆蹟鑑定を中心に

【大邱電話】全州マリヤ殺し事件の重大な鍵を握る被告井上隆雄の筆蹟鑑定は、東京區裁判所に依頼し日本でも著名な

鑑定家 七名の鑑定をとつてゐた、何しろ全國的の獵奇犯罪だけにこの鑑定如何によつて井上の運命が左右せられるであらうから、鑑定は愼重の態度をもつて鑑定せられ、豫想以上の日子を費したが愈よ十七日その鑑定の結果を大邱地方法院に送つて來た

法院側 ではこれを中心に第二回公判を開く筈で、開廷期は二十三日頃と見られてゐる

優秀な客車新造 鐵道局配車陣成る

今春新記録をつくつて來鮮した觀光團體の洪水で鐵道局は二、三等客車の大不足といふ痛し痒しの目に遭つたが、來年度

客車新造計畫 でこの客車難を解決せんと考究中のところいよいよ大田、京城間の經軌鐵道新計畫に伴ふ經軌車十六輛の新造を初め、三等車三十輛、二、三等混合車各四輛、手小荷物車二輛を新造することになつた。新造車はいづれも昭和四年來鐵道局が馬力をかけてゐる設計と美麗を誇るスチールカー（鋼鐵車）とし設備萬端優秀なものを選らうと苦心中である一方新造に並行して廿五年から卅年の老朽車の廢棄も考慮中で車輛の運命にあるものが實に八十輛の多數に達し、このほか設備不完全の不良車五十輛に及んでゐるので客車の不足を一層痛感し、客車新造計畫が頗る必要とされ、當局でも運轉上及び客扱上の支障を來さない客車陣を布くべく研究中である

面白い商賣調べ

營業にも色々あるが、警察が取締つてゐる營業者はどの位あるか・全鮮の營業調べ——先づ庶民の金融機關とされてゐる質商は全鮮で千二百六十七軒で、何といつても京畿道が多く三百六十二軒、全北の二百七軒、全南の百廿二軒、江原の廿二軒が最少軒數である次に

古物商 ・『いらんものないですか』の行商まで含むと一萬五千六百五十人で、京畿道は二千六百五十二人次は平北の二千百九十六人、慶北の千五百八十一人となつてゐる、次ぎに乘物であるが、自動車に追はれた人力車營業はそれでもまだ全鮮に九百三十七軒ある、これに働いてゐる人力車輓子は二千六百四十四人である、世人に忘られてゐる乘合馬車が慶北に三十軒、咸北と平南に各一軒、全鮮に卅二軒ある、次ぎに娯樂機關は劇場は五十八軒あるが、慶北には七軒、京畿、全北に各六軒がその主なるもので、活動寫眞館になると四十二軒で、内十四軒は京畿道で寄席が六軒

遊戯場 では玉突が二百十軒、麻雀が八十七軒その他玉轉がしや射的場などが百八十六軒となつてゐる更に花柳界に目を移すと、料理屋が千八百六十四軒、飲食店は四萬五千五百六十五軒、貸座敷が四百七十七軒、カフエーやバーが四百二十軒、これに働いてゐる女性はどの位あるであらうか、藝妓が四千六百二十八人、娼妓が二千五百六十一人、酌婦が千四百三十八人、女給は二千四百八十九人で、遊藝稼人が四十四名、これ等の人々の仲介をしてゐる所が二千五百三軒、雇人口入業者が二百六人ある、次に理髪業は四千六百七十軒、女髪結業が七百二十三軒で、旅館は三萬一千四百七十七軒、下宿業が千百六十七軒となつてゐる、この外に賣卜者の六百九十三名、代書業が三千八百六十七軒、土地測量業が二百七十九軒

湯屋が 六百七十四軒、温泉浴場が百二十四軒、興行師宿屋業七十五軒、肉屋一萬三千三百五十九軒で、屠畜從業者が千八百二十三人といふことになつてゐる

國許からの送金 爲替專門の賊 怪しい某中等校生徒捕はる

うれしい夏休みも近づき、府内各學校寄宿舍にはなつかしい國許の親達からそれぞれ歸省旅費の爲替が送られて來るが、この金を狙つて盜み歩くチンピラ竊盜團が最近跋扈し、府内各署では犯人捜査に躍起となつてゐる矢先き、府内某中等學校一年生金宗林＝假名＝（一七）が十八日午後八時四十分頃鍾路二丁目で三十圓の爲替で買物をしてゐたところ、巡邏中の鍾路署員の姿を見ると何故か正體を隱し逃げ出さんとしたので、取調べると、まだ右の外に學校前で拾つたと稱する三枚の爲替を懷中してゐたのを發見、鍾路署では手配中の學校專門の泥棒と睨み取調べ中

降雨で中止 殘念！殖銀新京戰

全京城倒れた後、郷土軍の名聲をひつさげて立つ殖銀と全新京との野球試合はファンに非常な興味と人氣を湧かしたが十八日朝來の降雨のため試合は中止の餘儀なきに至つた、十九日からは京殿對職盟戰が控つてをり、廿日は職盟の都合上殖銀は出場することが出來ず、殖銀側では寄宿その他の事情で新京チームは歸京を急いでゐるので待たれたこの一戰は遂に中止することになつた

嫩江增水 南滿との交通杜絶す

【チチハル十八日聯合】嫩江の增水は益々その度を加へ、十七日午後橋脚三本、ピーヤ二本遂に流失し、南滿との交通は全く杜絶した結果、緊急對策として折柄ハルビ

武裝監視船不法の臨檢 無暴な支那船

【東京電話】去る七日午後二時澎湖島柳成所有ジャンク船が基隆油落花生油を満載して淡水港に向ふ途中、新竹州甲子寮ノ三十浬沖合の海上で突如武裝船が來航し同船の強制臨檢を行つたがこの武裝船は福州海關所屬監視船で、支那人五名、外人一名乘り込んでゐたが船員には危害を加へなかつた、これは支那側の密輸取締のためらしいしかし最近支那側の領海外においても我船舶を臨檢監視し、甚だしきは厦門に連行して船員を拘留する等不法行爲が頻發するので、我が當局は支那側に嚴重抗議しその反省を求めることゝなつた

卅萬圓投じて本府の別館 農林局を移轉さすか

狹くて困つてゐる本府では構内自動車車庫附近に別館を新築することとなつてゐるが、既報の計畫を更に擴大することになつた、新計畫は鐵筋コンクリート四階建で延千坪三十萬圓、様式も本府との釣合ひがあるので、落成の曉は本府舍と見劣りのせぬ相當ドッシリしたものといはれてゐる、ここにはいづれかの一局を纏めて移すが其の候補には、現在一番手狹で七百坪以上を使用してゐる農林局と目されてゐる、なほ、前記豫算は剩餘金から支出するらしい

水害地に毛布千枚

【東京電話】内務省では石川縣知事より『水害を蒙つた地方民は寢具のため困惑す毛布數枚を賴む』との急電に接し、取敢ず毛布一千枚を十八日湖南丸より發送した

汽車不通で飛行機が連絡

【奉天十八日電通】滿洲航空會社では新京、ハルビン間列車不通のため、十八日より列車開通まで同區間に一日一往復の便を、三日間のみ運航の三、四便を毎日運航することゝなつた

鑛山サギ 西大門署員に捕はる

京畿道龍仁郡□□□五五番地高□□氏（三三）は本月上旬、江原道高城郡高城面高峰里□長某氏と共謀し同面東湖金□氏の財産目錄を偽造し、京城光化門通り某鑛山業者をこの偽造財産目錄で欺き鑛山共同經營の契約をなし二百圓を詐取したこと發覺し十六日西大門署に檢擧され取調べを受けてゐる

遺骨歸宅事件 囑託訊問 新義州法院で開かる

【新義州特電】新義州署に擬死した問題の奈良縣の坂上富三郎の遺骨歸宅事件の保險金を繞る事件について、大阪地方裁判所からの囑託訊問は、十七、八兩日にわたり新義州地方法院で武石判事により行はれた、原告側立岡、被告側中村兩辯護士出廷のもとに、中新義州署長以下警官三名と、驛井田驛長係の五氏が訊問を受けたが、いづれも自殺と他殺とも斷定的答辯を得られなかつた模様である

日米代表學生會議終る 米國學生は滿洲へ

【東京電話】去る十四日から開かれた日米代表學生會議は十八日午前九時から青山會館で最終部會及び午後二時からの綜合會議を最後として午後三時無事終了した、アメリカ代表學生七十四名は十九日午前九時四十五分東京驛發西下し京都をはじめ下關、釜山、京城、奉天、新京等を經て廿九日大連出帆のバイカル丸で歸國の途につく

汎太平洋佛教青年大會

【東京電話】第二回汎太平洋佛教青年大會は十八日午前八時より築地本願寺で開かれた、この日雨を衝いて集まるもの各國代表、役員來賓等約一千五百名により、内陣は金色燦然として輝ならぶ諸の燈に輝き、嚴肅莊嚴として誰びなく先づ司會者の開會の挨拶に次いで各國の青年會旗十旗が安置され、次いで大谷會長壇上に起つて吾々は教に關し實行性のあるもの國際性を有するもの社會的なるものを通し太平洋を繞る諸國の親善融和に資せんとする旨を力強く宣言し正午會を閉ぢた

全國中等校野球 朝鮮の一次豫選 廿三日から四區で

大朝主催第十二回全國中等學校優勝野球大會朝鮮豫選大會は、愈よ來る廿三日から全鮮四地方に亘り一齊に火蓋を切ることゝなり、十八日夫々試合組合せ抽籤を行つた結果左の如く決定した

中部豫選

二十三日午前九時入場式
午前十時（A）咸興商業＝仁川商業
午後一時善隣商業＝京城中學
同四時京城師範＝京城商業
二十四日午後一時（A）の勝者＝龍山中學
同四時元山中學＝京城工業
二十五日午後一時、同四時準決勝
二十六日午後二時決勝

湖南豫選

二十三日午前九時入場式
午前十時（A）清州高普＝光州高普
午後一時高敞高普＝光州中學
同四時大田中學＝全州高普
二十四日午後一時（A）の勝者＝木浦商業
同四時裡里農林＝群山中學
二十五日午後一時、同四時準決勝
二十六日午後五時決勝

南鮮豫選

二十三日午前八時半（A）東萊高普＝大邱高普
午前十一時（B）釜山一商＝大邱商業
午後一時半（C）釜山中學＝晋州商業
同四時（D）大邱中學＝釜山二商
二十四日午後一時（A）の勝者＝（B）の勝者
同三時半（C）の勝者＝（D）の勝者
廿五日午後三時決勝

西鮮豫選

廿三日午前九時（A）海州高普＝平壌中學
同十一時（B）新義州商業＝平壌商業
午後二時（C）沙里院農業＝光成高普
同四時（D）鎮南浦商工＝平壌高普
廿四日午後一時（A）の勝者＝（B）の勝者
同四時（C）の勝者＝（D）の勝者
廿五日午後四時決勝

人殺し

去る八日福井縣敦賀郡愛發村の道路で京都市伏見區居住朝鮮人金三照の死體を發見した、[illegible]の預金通帳を所持してゐたが他殺の疑ひあるので犯人捜査中のところ、同居人忠北沃川郡生れ金干水が前記預金通帳を奪ふためか、或は金三照の妻と三角關係のため殺害したものらしく金干水が京城へ逃走した形跡あると十八日京畿道警察部へ手配してきた

赤い男捕はる

【新義州特電】朝鮮赤化事件に連坐し逃走中の黄某（二七）外一名は巧みにその筋の眼を逃れ滿洲に潜入、其の後朝鮮前衛的社工協の同志と連絡して同工協赤化の陰謀を計畫中の處、今回新浦署に捕はれた

六百拳賭博

【仁川電話】仁川山手町某一旅館内で六百拳賭博を開帳してゐることを探知した仁川署では十八日主人及び仲居、賭客を召喚取調中

北滿忠靈塔 建設寄附金

締切後本社到着の分

一金貳百五拾壹圓九拾四錢也（内送金料四十六錢差引）忠淸南道國防義會聯合會理事長

加分

一金五圓也　朝鮮總督府司計課　氷田直昌氏◇金一圓也　咸北穩城面西興洞　坂元義信氏　同　朝北正門氏

日計　金貳百五拾八圓九拾四錢也

累計　金參千參百七拾五圓六錢也

けふから

本社主催 優秀映畫觀賞會

二巨篇（ジエニーの一生）（グランド・ホテル）同時上映！

三十錢均一・浪花館で（晝夜）

鋼鐵製 全廻轉部防水式

山口の自轉車

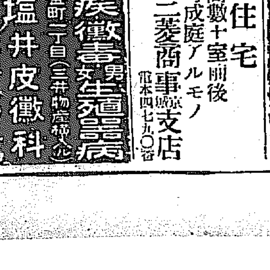

防水式は本車のみが有する誇りです

即ちヘット・ハンガー・ハブ・ペダル等の重要部分が防水カバー・防水パッキン裝置になつてをりますから雨水、砂塵等の入ることなく損故障で非常に永持がいたします。

注油不要で他車の三倍はもつ

マルワイ經濟車　プレス号　マルワイ号

カタログ進呈

東京日本橋小傳馬町　山口自轉車工場販賣部

珠算速成

金儲實話 月刊大衆利殖雜誌

七月號 本誌一冊は百冊の經濟理論に優る新金儲け指導誌

主なる目次 處生の要諦と金儲けのコツ……一代で百萬の富をなした人……尖端を行く儲かる販賣法……我慢して儲けた話……私の創案による養豚儲け話……を飼つて儲けた話……儲けた話……案内……に對して金融案内……體驗談十五六項滿載

實話懸賞募集

◆定價十錢◆郵税二錢◆半年分郵税共……

發行所 金剛社

桃屋のびん詰

品質第一 桃屋の!みかん、洋梨、桃、パインアップル 各食料品店にあり 東京 桃屋發賣

るいれき 淋巴腺・瘰の球 腺病質病弱者へ 必ずお奬めする！ 健康更生の新研究

於全鮮清酒品評會 毎回優等賞連續受賞 盃及賞領 ハツマル 元造譲 馬山 濱田酒造場

院長 醫學博士 織田正德 内科 小兒科 レントゲン科 入院完備 織田病院

東京大相撲 期日 七月二十三日（雨天順延） 場所 城津郵便局前 清水川大關一行 百餘名 勸進元 城津 魚新 日の出

賛化病院 京城府明治町一丁目 電話本局二四二番 内科 小兒科 入院隨意 普通病室及傳染病室 醫學博士 古城憲治

京日案内

失踪ニ關スル屆出ノ催告 昭和九年七月十六日 朝鮮總督府判事 平壌地方法院 德川支廳 鈴木誠一

巡査 採用試驗受驗者講習會、新學期七月廿日開始す。期間一ヶ月毎日午後七時より三時間。本町二丁目二八 電本三三三五 警察擬備學會

看護婦の見習一名採用 年齡十七八才御希望の方は午前中に御面談します 黄金町入口（北側） 渡邊醫院 電本八九四

女中 入用（但内地人二十一二歳迄）給料其他面談の上 御用の方は龍山四九六番へ

女中 入用本人來談 南大門通三丁目 常盤旅館 電本四〇七〇番

看護 婦及附添婦募集 但し有資格者内地人に限る 黄金町三丁目二二五番地 杏林看護婦會

看護婦及見習者募集 志望者は履歴書持參本人來社の事

恩給 最低利回り 確實迅速

倉庫 番地 ビルデイング

地方 在留の火災保險外交員 採用希望者は履歴書持参

女給 募集十八歳より二十五歳まで

恩給 利用者の安全を計る

古本 なんでも高價買入ます

特別案内

求住宅 間數十室前後 可成庭アルモノ 三菱商事京城支店 電本四七九〇番

淋疾黴毒 男女生殖器病 黄金町一丁目 塩井皮黴科 電本三〇九〇

七寶の柱（61）

小島政二郎　作
岩田專太郎　畫

露見（一）

二人きりになると、三枝とかをるとは急いで抱き合つた。
『あゝ、逢ひたかつた。』
『私も――』
二人は唇を放すと、ニッコリ顔を見合せた。
『ね、ゆつくりして行けるんだらう？』
スタンドを中に、向ひ合つた安樂椅子に別れて腰を卸すと、三枝が云つた。
かをるはかぶりを振りながら
『駄目。二時間しか自由な時間ないわ。』
『いつになつたら、廿四時間みんな僕達の時間になるんだらうな。』
『云はないで。それを云はれると私悲しくなるわ。』
『おちく飯を食つてゐる暇もありやしない。』
『別府のことを思ふと、嘘のやうな氣がするわね。樂しかつたわね。』
『憲兵衛また旅行しないかな。』
『あの當時以來、一月に必ず一度は歸つてゐた國へさへ、この頃は歸りやしないわ。』
『畜生、畜生。』
『兎に角、とても疑はれてるわよ。』
『勝手に疑へ。さ、バス（西洋風呂）へ這入らう。』
三枝がバンドに手を掛けた時だつた。ノックの音が聞えた。
『お這入り。』
さつとドアが明いたと思ふと、
『あつ。』
二人の顔が、まるで死人のやうな色に一變した。
うしろ手にドアを締めて、そこに憲兵衛が物凄い形相で突ッ立つてゐた。
二人はギヨッとしたまゝ石になつたやうに立ち竦んだ。
『……』
世にも氣味の惡い薄ら笑ひをニヤッと浮べながら、憲兵衛がノッソと一歩前へ出た。
『……』
それにつれて、二人ともビクッと一足後へ下つた。
『動くな。』
『……』
『かをる。』
『……』
『かをる。』
『はい。』
とたんに、憲兵衛の巨人のやうな體が飛び掛かつた。
『御免なさい。』
かをるが悲鳴を擧げた。
次の瞬間、彼女はベッドの上にねぢ伏せられてゐた。
『弱い者いぢめなんか止したまい。』
三枝が憲兵衛の腕に手を掛けたと思ふと、三枝の體は一間も先の床の上に放り出されてゐた。
『見ろ、ろ、そこで。』
憲兵衛の手が、赤子を取り扱ふやうに、かをるの腰の帶をスッと解いた。
『あなた。』
下締めが、かをるの腰から離れた。
三枝がまた躍り掛かつたが、また床へ放り出された。
『待つてろ。今貴樣も料つてやるから。』
かをるの體から、白の上布が剥がれた。
『堪忍して。堪忍して。』

ラヂオ

JODK

けふの番組

十九日（木）

第一放送

午前六時（東）ラヂオ體操
同六時三〇分（東）基礎獨逸語講座（四十四）　橋本忠夫
同一〇時　氣象通報
同一一時五分　料理獻立、日用品値段、鮮魚卸相場
正午　京城府廳、水産市場發表　時報、今日のプログラム發表
午後零時五分　ラヂオ・ドラマ　たけくらべ　樋口一葉原作、田中初夫脚色　京城女子高等講習院文科生徒
演出指導　田中初夫　音樂効果　丹波　潔
配役　美登利　重松久代　藤本信如　鳥井和子　正太　江尻はる　三五郎　佐藤ゆきえ　長吉　菅原恭子
筆屋の内儀、美登利の母、信如の母、文次、女達
同零時四〇分　ニュース
同二時　修養講座　人間生活の四大綱領（一）　西願寺　井上道雄
同四時　ニュース、職業紹介事項
同四時三〇分　野球試合實況（二放送）　立教對京電――京城グラウンドより中繼
同六時　童話　小使さんと犬　山田俊盛
同六時二〇分（東）コドモの新聞
同六時二五分（東）英語講座（七十二）　關西五十二の五　木多顯彰
同七時　ニュース、天氣豫報
同七時三〇分　講演　戰時通商の保護と海洋の管制　吳鎭守府參謀長　海軍少將　住山徳太郎
同八時（東）謠曲――東京水道橋寶生會舘能舞臺より中繼　高野物狂
シテ　松本長　ワキ　寶生重英　子方　大坪十喜雄　地　寶生重英　同　松本長　同　佐野巖　同　大坪十喜雄　同　齋田光正　同　小林藤一　同　高橋德之　同　朝倉六郎
同八時四〇分（東）小唄　一、をしどり　二、梅の實　三、あちらはあちら　四、虫の音　五、朝顔　六、まゝになるなら　七、とりかけ　八、われが住家
唄　春日とよ藤　三味線　春日とよ　替手　春日とよ春
同八時五五分（大）ピアノと管絃樂　ピアノ協奏曲　イ短調作品五十四番　シューマン作曲　第一樂章アレグロ・マエストーゾ　第二樂章インターメッツォ（アンダンテ・グラチオゾ）　第三樂章アレグロ・ヴイヴアチエ
ピアノ　パウルショルツ　大阪放送交響樂團　指揮　ヨセフラスカ
同九時三〇分（東）時報、ニュース、氣象通報、翌日のプログラム發表、ニュース再放送

第二放送

午後〇、〇五　ハワイアンギター獨奏　張命浩
同一、〇〇　趣味講座（二）　李智光
同六、三〇　ハーモニカ獨奏　李和香
同六、五五　ラヂオ學校（二）　李元珪
同八、〇〇　講話（一）　朱石南
同八、三〇　唱劇調　朴緑珠
同八、五五　（大）ピアノと管絃樂
同九、三〇　漢籍古談（二）　朴寅成

あすのき、物

二十日（金）

午後零時五分　義太夫　艶容女舞衣　酒屋の段　竹本(?)　三味線(?)　[illegible]
同二時　修養講座　人間生活の四大綱領（二）　西願寺　井上道雄
同六時（東）管絃樂　東京ラヂオ・オーケストラ
同七時三〇分（東）講演　軍縮問題について　陸軍教育總監部長
同八時（東）漫談　古川緑波
同八時五〇分（大）少女歌劇「傑作」　寶塚少女歌劇團生徒

講演　午後七時三十分（大阪より）

戰時通商の保護と海洋の管制

吳鎭守府參謀長　海軍少將　住山徳太郎

今般近畿防空演習と時を同うして大阪灣に於て行はるゝ海上警備演習は海軍の立場から言へば極めて重大なるものであつて、戰時我國の主要港灣が全般に亙つて直面する問題である。我國の如く外國から資源を仰ぎ之を生産化して外國に輸出することによつて生きて行く國に於ては戰時その海洋に於ける交通路を安全に確保する事は我國の死命に關するものであるから港灣そのもの、防備と海洋の管制とは相關聯して生きて行くためにも戰闘力を保持する上にも極めて重要なる問題である。私は之を世界大戰其他の實例によつて說明しやうと思ふ

ラヂオ・ドラマ

たけくらべ

午後零時五分
京城女子高等講習院　文科生徒

樋口一葉女史の傑作 "たけくらべ" は少女の日の哀愁を描いたものであるが之を田中初夫氏が特にラヂオ・ドラマとして脚色したもので時間の關係上適宜場面を選擇して筋の通り易い樣にしたものである
遊廓續きの下谷大音寺前で憎まれ者の長吉と愛嬌者の田中屋正太郎が子供仲間で張合つてゐた、二年負け續けの長吉は同じ育英舍に學ぶ入聖ある龍華寺の息子藤本信如を味方に頼み千束神社の祭禮の日に喧嘩をし樣とした、正太は當時全盛の遊女を姉に持つ大黒屋の美登利と仲良しだつたが彼女は信如に知れぬ好意を寄せてゐた、然し信如が何故か彼女を避け樣とするので美登利も段々信如を惡く思ふ樣になつて了つた、秋となつて雨のそぼ降る中に正太と遊び乍ら口には信如の惡口をいひながらも美登利は信如の後姿にいつまでも惹かれてゐる樣になつた、或嵐の强い日、大黒屋の門前で鼻緒を切つた信如に、美登利は紅友仙の裂地を持て出乍らもつい氣おくれがして手渡しも出來ず雨にぬれて立てゐる事もあつた
ある霜の朝、美登利は門に差入れられた造花の水仙を見付けて懷しく思つた、誰の仕業とも分らなかつたが噂には其の翌日は信如が學びの道に上る當日であつた以上

童話　午後六時

小使さんと犬

山田俊盛

暑い夏の日盛り、野原の中の一本道は白く乾き切つてカンくと照り返つてゐました。その學校の小使さんは校長先生のお使に町へ行つて汗をふきくく歸り道を急いでゐました。小使さんはその途中で一匹の病犬を助けて、犬に時といふ名をつけ、それを親子のやうに可愛がつてゐました。學校の子供達も小使さんと仲よしになりました、その年の秋學校の前の河が洪水になつて畠も村も學校もみんな流されました。その時校長先生や外の先生達は學校の子供や村の人達の命を助けることに氣を取られ、その中に學校がだんくく水に浸つて來ました、その大水の中で小使さんと犬は濁流

將棋新手合（二）

於東京市日本橋馬喰町二ノ七　満昌木將棋所

（同は四七銀迄の局面）

先番　△六段　飯塚勘一郎（東京）
香落　▲二段　間宮　純一（東京）

▲持駒　間宮氏　ナシ
△持駒　飯塚氏　ナシ

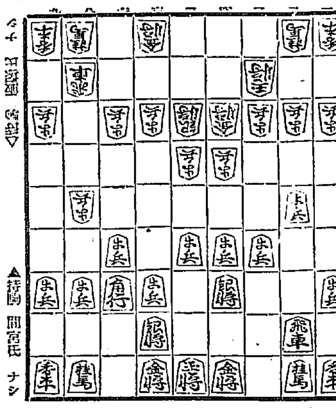

△五二金　▲六六歩　△三四歩　▲六七銀
△六四歩　▲七八金　△六三金　▲三七桂
△六五歩　▲同歩　△同金　▲五八金
　▲六九玉　△七四金　▲五八金
　▲五七金　△六四金　▲七九玉

（満昌木七段講評）（上手）五二金と上るのは、駒組りにおいて損である、昔は六二金と上る型である。
（下手）六七銀と上るのは、此の場合已むを得ない手段である。
（上手）敵の駒組が不備であるから、七四金と上つて歩の交換を早く圖るのは當然である。
（下手）五八金と上つて、自陣を堅固にするのは至當である。
（上手）六五歩と突いて、歩を交換して持つのは良い時機である。
（下手）五七金と上つて、敵金に對抗するのは六筋に歩を打ちたくない意味である。
（上手）六四金と先逃げするのは、敵の進撃を輕く避けるのは至當である。

マラドオ・ヂラ
たけくらべ
午後零時五分
京城女子高等講習院
文科生徒

修養講座　二十九日兩日午後二時

人間生活の四大綱領

西願寺　井上道雄

人間として生れて來た吾々は、共に生活も他の動物と異つたところがなくてはならぬ。然るに人間相互の間に於ても、個性環境趣味の相違のために十人十色の生活が行はれてゐるが、然し如何に個性環境趣味等が異つて居たからとて、人間である以上は必ず脈絡貫通した或何物かゞなくてはならぬ。そこで其一貫したる眞理に基いて、何人でもこの基準によつて行けば人間らしき生活が出來ると自信してゐる四つの綱領を佛教の立場から述べて見たいと思ふ。恰度山の形は種々異つてゐるけれども、そこに一貫したる山としての特徴は如何なる山にても具へてゐると同樣である

小唄　夜八時

唄　春日とよ藤

一、をしどり

本調子へ　をしどりの飛び立つ間に知事さんから勘氣をいただき日本の中から御託宣を取り出しました。この感心な小使さんと犬はその後中の新聞に出ました

二、梅の實

本調子へ　うめの實も色つく頃や鳥思へ共とばれぬ辛さ待ち花て無理に合せた盃事じれて迷ふてじれてつ三つ四つ

梅雨に朧のあとが夜明けの星の二月雨時間にちよつと月の顔見かへる山の尾上より忍び音に聞くほととぎす

三、あちらはあちら

本調子へ　あちらはあちらで來いといふ、こちらはこちらで來いといふ、來いと來いとに夜が明けて、どつちも行かないやせがまん、あほうあほうとなくからす、あおうあおうと聞いてゐるうち日がくれる

四、虫の音

本調子替手二下りへ　虫の音をとめて寂しき晩づたひ、明くる柴折戸開けて一筋えゝ憎らしい秋の空月はしよんぼり雲がくれ

五、朝顔

本調子へ　朝顔のあしたまつ間やかきね越しやみを流るゝ螢火に初の朝見をしみじみと胸にやきつくおもかげをあはれこの世を宇治川や露がぬらしたるりのいろ

六、まゝになるなら

二上りへ　儘になるならあの人つれて千ヶ寺参りの道行はどうであろかいなとおちやろかいな

七、とりかけ

三下りへ　烏鷺にねずみ啼きしてなぶらるゝこれも苦界の憂さ晴らし鳳凰が呑ませるひや酒に心氣辛苦のあゝ苦の世界

八、われが住家

三下り替手本調子へ　われが栖所は眼鏡が三味線く泉が唄ふ小歌の面白やそれを思へばやつこらさ浮氣思惑さゝ舟にのせて櫓を枕に腰てこがりよしよんがえ

大阪商船　定期出帆
北鮮阪神航路　[illegible]
北鮮臺灣行　[illegible]
大阪商船株式會社　京城出張所
大連内地直行　[illegible]
大連發　[illegible]
門司基隆直行　[illegible]
國際運輸會社
釜山　慶田組　商船組
ジャパン・ツーリスト・ビューロー　京城三越、平壤三中井、安東大和旅館
電話本局二〇〇〇番

●考へが集中しない　散漫だ　我れ乍ら氣があせる　こんな時にノーシンを●

登記公告

[illegible]

商業登記公告

[illegible]
平壤地方法院

商業登記公告

[illegible]
京城地方法院　驪州支廳

商業登記公告

[illegible]
京城地方法院　群山支廳

法人登記公告

[illegible]
京城地方法院　谷山出張所

法人登記公告

[illegible]
永柔出張所

商業登記公告

[illegible]
京城地方法院　原州支廳

商業登記公告

[illegible]
京城地方法院　春川支廳